Die Glocke

Das Mitteilungsblatt der Samtgemeinde Velpke

Ausgabe Dezember 2017

Die Samtgemeinde Velpke und ihre Mitgliedsgemeinden
wünschen allen Einwohnerinnen und Einwohnern
ein frohes Weihnachtsfest
und ein gesundes und erfolgreiches neues Jahr

Samtgemeinde Velpke

Rüdiger Fricke
Samtgemeindebürgermeister

Gemeinde Bahrdorf	*Hans-Hubertus Broistedt* *Bürgermeister*	*Rüdiger Fricke* *Gemeindedirektor*
Gemeinde Danndorf	*Diethelm Müller* *Bürgermeister*	*Henning Glaser* *Gemeindedirektor*
Gemeinde Grafhorst	*Klaus Wenzel* *Bürgermeister*	*Henning Glaser* *allgem. Vertreter des Bürgermeisters*
Gemeinde Groß Twülpstedt	*Heike Teuber* *Bürgermeisterin*	*Rüdiger Fricke* *Gemeindedirektor*
Gemeinde Velpke	*Mark Kreutzberg* *Bürgermeister*	*Rüdiger Fricke* *Gemeindedirektor*

Aus der Samtgemeinde: Mit der Wärmebildkamera durch Velpke .....Seite 03

Aus den Vereinen: 70 Jahre – Landfrauen feiern Jubiläum.....Seite 21

Samtgemeinde Velpke
✉ Grafhorster Straße 6
38458 Velpke
☏ Telefon: 0 53 64 / 52-0
🖷 Fax: 0 53 64 / 52 52
E-Mail: samtgemeinde@velpke.de

Servicezeiten - Bürgerbüro:

Mo	8.00 - 12.00 Uhr
Di	7.00 - 16.00 Uhr
Do	7.00 - 18.00 Uhr
Fr	8.00 - 12.00 Uhr

Servicezeiten übrige Verwaltung:

Mo	8.00 - 12.00 Uhr
Di	8.00 - 12.00 Uhr & 14.00 - 16.00 Uhr
Do	8.00 - 12.00 Uhr & 14.00 - 18.00 Uhr
Fr	8.00 - 12.00 Uhr

Annahmeschluss für die nächste Ausgabe, die am 30. Januar 2018 erscheint:

Für redaktionelle Beiträge: 08.01.2018
Carmen Vogel, Samtgemeinde Velpke
☏ Telefon: 05364 / 52-14
E-Mail: vogel.samtgemeinde@velpke.de

Für Anzeigen: 15.01.2018
Reinhard Helms, BZV Media GmbH
☏ Telefon: 0151 / 53929947
E-Mail: reinhard.helms@bzv.de

Besuchen Sie unsere Homepage unter: www.velpke.de
Wir halten viele Informationen für Sie vor

Neues Licht für unsere Hallen

Die Beleuchtung gehört zu den Top 3 Energieverbräuchen in jedem Haushalt. Rund 20 Prozent des weltweiten Stromverbrauchs entfallen nach Schätzungen des United Nations Environment Programme auf Beleuchtung (UNEP 2013). Entsprechend ist hier das Potenzial, Energie und Kosten einzusparen und gleichzeitig einen positiven Beitrag zum Klimaschutz zu leisten, besonders hoch.

Das gilt nicht nur für private Haushalte, sondern auch für die kommunalen Haushalte. Insbesondere in kommunalen Verwaltungsgebäuden und Schulen verursacht die Beleuchtung rund 20 bis 40 % des gesamten Stromverbrauchs (Deutscher Städte- und Gemeindebund 2009).

Schon im Klimaschutzkonzept der Samtgemeinde Velpke von 2014 wurde das Thema Optimierung der kommunalen Beleuchtungsanlagen daher als Maßnahmenpunkt festgehalten. Nun sind in einem ersten Schritt die Beleuchtungsanlagen der kommunalen Sporthallen in Bahrdorf, Danndorf und Gr. Twülpstedt betrachtet worden. Durch die umfangreiche Betrachtung und Bewertung der Zustände der Beleuchtungsanlage konnte ermittelt werden, für welche der Hallen eine Beleuchtungssanierung energetisch und ökonomisch sinnvoll ist.

Aktuell bezuschusst das Bundesumweltministerium über die Förderung der Nationalen Klimaschutzinitiative Sanierungsmaßnahmen zur Beleuchtungsoptimierung von Schul- und Sportgebäuden mit einer Förderquote von rund 40 %. Das heißt, wenn eine Sanierungsmaßnahme die langfristig vorgegebenen Ziele der CO2 Einsparung erreicht, steuert der Bund einen großen Teil der Investitionen dazu.

Ein günstiger Zeitpunkt, um energetisch sinnvolle Investitionen zu tätigen und nicht nur durch die langfristige Energieeinsparung den kommunalen Haushalt zu entlasten.

Die Begutachtung der Beleuchtungsanlagen unserer Sporthallen hat ergeben, dass insbesondere die Turnhalle in Groß Twülpstedt einen hohen Sanierungsbedarf aufweist. Für die Sporthalle in Groß Twülpstedt ist die Sanierung der Beleuchtungsanlage sinnvoll und zudem auch förderfähig. In der Sporthalle sind noch alte Leuchtstoffröhren installiert. Der Tageslichteinfall in der Sporthalle ist zudem sehr günstig, um eine tageslichtgesteuerte Beleuchtung zu installieren, die erhebliche Energieeinsparungen durch die Anpassung der Beleuchtungsstärken erreicht.

Die Sporthalle in Danndorf ist dank umsichtiger Maßnahmen im Jahr 2010 bereits auf einem sehr guten energetischen Stand. Maßnahmen zur Beleuchtungsoptimierung sind daher an dieser Stelle nicht geplant.

Auch die Lapauhalle in Bahrdorf verfügt bereits über eine gute Regelungstechnik, allerdings ist zum aktuellen Zeitpunkt bereits ein Großteil der Leuchtmittel in der Turnhalle abgängig. Zeitnah muss daher ein Tausch der Leuchtmittel stattfinden. Auf Anraten der Experten werden hier zukünftig LED-Leuchten eingesetzt, die sich durch eine deutlich längere Lebensdauer und einem etwa halbierten Energieverbrauch auszeichnen.

Das Ergebnis der Begutachtung wurde den zuständigen Gremien in einer Vorlage zur Entscheidung vorgelegt und positiv bewertet.

Der Leuchtmittelaustausch in der Lapauhalle in Bahrdorf und die Beleuchtungssanierung in der Halle in Groß Twülpstedt sollen im kommenden Jahr durchgeführt werden.

... mehr zum Thema LED:

Durch die deutliche Effizienzsteigerung der Leuchtmittel, vom Glühfaden zur modernen LED (Licht emittierende Dioden), können bis zu 80 % der benötigten Energie gespart werden. Das heißt, eine LED Lampe benötigt bis zu 80 % weniger Energie/Strom, um das entsprechend gleiche Lichtergebnis zu erzeugen, wie eine alte Glühlampe mit Leuchtfaden. Im Vergleich; Eine ‚alte' Glühlampe mit Glühfaden verwertet nur in etwa 5 % der Energie wirklich in eine Leuchtleistung, die restlichen rund 95 % werden als Wärme wieder abgegeben. Neben dieser sehr hohen Energieeffizienz, sind die LED Leuchtmittel auch besonders langlebig. Man geht von einer Leuchtdauer von ca. 50.000 Stunden aus. Zudem fällt eine LED Lampe selten komplett aus, sondern die Helligkeit des Leuchtmittels nimmt mit der Zeit ab.

Gerne stehe ich Ihnen auch bei weiteren Fragen oder Anregungen zum Thema zur Verfügung, Sie können mich telefonisch unter (0 53 64) 52 39 oder per Mail an wilke.samtgemeinde@velpke.de erreichen oder auch gerne einen persönlichen Termin vereinbaren.

(Stefanie Wilke, Klimaschutzmanagerin)

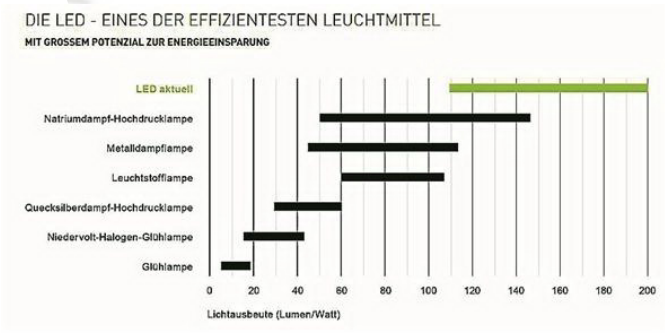

Quelle: Trilux, 2017

BS4340476-1-1 Mobile Fußpflege, Gitte Bley BS1253948
C M Y K

Pflegeberatung Matthias Matt
Telefon: 0 53 64 / 98 97 56
Email: info@pflegeberatung-matt.de
www.pflegeberatung-matt.de
• Professionelle Beratung in allen Angelegenheiten rund um das Thema Pflege.
Allen Leserinnen und Lesern wünsche ich ein Gesegnetes Weihnachtsfest und ein Gutes Jahr 2018!

Mit der Wärmebildkamera durch Velpke

Am Mittwoch, 24. Januar 2018, lädt die Samtgemeinde Velpke in Kooperation mit der Feuerwehr Velpke und der LSW alle interessierten Bürgerinnen und Bürger zu einem Thermografie Spaziergang ein.

Treffpunkt ist um 17 Uhr am Rathaus der Samtgemeinde. Stefanie Wilke, die Klimaschutzmanagerin der Samtgemeinde Velpke, wird eine kurze Einführung zum Thema geben und anschließend die Gruppe den geplanten Rundgang entlang führen. Mit der Thermografiekamera werden die Wärmeverluste am Eigenheim von außen sichtbar gemacht. Die Aufnahmen werden im Anschluss mit fachlicher Unterstützung der LSW erläutert.

Wir suchen noch interessierte Velpkerinnen und Velpker, die gerne mit Ihrem Eigenheim an dem Rundgang teilnehmen möchten. Wohnen Sie in Velpke, idealerweise in fußläufiger Entfernung zum Samtgemeinde Rathaus und wollten schon immer mal sehen, wie gut Ihr Haus gegen Kälte und Zugluft gewappnet ist?

Schicken Sie einfach eine kurze, formlose Email an wilke.samtgemeinde@velpke.de und bewerben Sie sich!

Die Teilnahme ist natürlich kostenfrei und die Thermografie ihres Hauses ein Service im Rahmen des Klimaschutzmanagements der Samtgemeinde Velpke.

Fotos (2): smuki - stock.adobe.com

Gerne stehe ich Ihnen auch bei weiteren Fragen oder Anregungen zum Thema zur Verfügung, Sie können mich telefonisch unter (0 53 64) 52 39 oder per Mail wilke.samtgemeinde@velpke.de erreichen oder auch gerne einen persönlichen Termin vereinbaren.

(Stefanie Wilke, Klimaschutzmanagerin)

Die Kindertagesstätten im Bereich der Samtgemeinde Velpke halten in den Sommerferien 2018 folgende Öffnungs- bzw. Schließzeiten vor:

Kindertagesstätte „Krümelkiste“

Leitung: Frau Schöpe
Helmstedter Str. 19
38459 Bahrdorf
☎ 05364 / 2872

02.07.2018 - 27.07.2018 reduzierter Betrieb

Kindertagesstätte „Rappelkiste“

Leitung: Frau Müller
Schulstr. 5
38461 Danndorf
☎ 05364 / 2205

09.07.2018 - 13.07.2018 reduzierter Betrieb
16.07.2018 - 27.07.2018 geschlossen
30.07.2018 - 03.08.2018 reduzierter Betrieb

Kindertagesstätte „Zwergenhöhle“

Leitung: Frau Bohndick
An der Baueraller 7
38462 Grafhorst
05364 / 8018

16.07.2018 - 27.07.2018 geschlossen

Kindertagesstätte „Pusteblume“

Leitung: Frau Eckardt
Langer Berg 23
38464 Groß Twülpstedt
05364 / 9672366

09.07.2018-20.07.2018 geschlossen

Kindertagesstätte „Kleine Strolche“

Leitung: Frau Herzog
Am Windmühlenberg 7 A
38458 Velpke
05364 / 2800

In den Sommerferien 2018 durchgängig geöffnet.

carplus
KFZ-Meisterbetrieb und Reifenservice
Radmontage
und Einlagerung
KFZ-Reparaturen
TÜV-Abnahme
Thomas Eggestein
Sudammsbreite 33
38448 WOB-Vorsfelde
Tel. 0 53 63 / 404 03
www.carplus-wolfsburg.de

Kult & Krempel
An- und Verkauf von Antiquitäten u. a. ...
• Haushaltsauflösungen
• Räumungen • Nachlassbewertungen
Öffnungszeiten: Samstags von 9.00–12.00 Uhr
Helmstedter Str. 11 in Velpke
www.kult-und-krempel.de
38458 VELPKE — Gartenweg 4
Telefonische Absprache unter 0160 - 7495050

Beschlussfassung über den Haushalt der Samtgemeinde Velpke 2018

Der Samtgemeinderat hat in seiner Sitzung am 5. Dezember 2017 den Haushalt für das Jahr 2018 inklusive Haushaltssatzung, Stellenplan, Haushaltssicherungskonzept und Investitionsprogramm beschlossen.

Die Satzung weist Erträge in Höhe von (i. H. v.) 7.932.200 € und Aufwendungen i. H. v. 8.797.600 € aus. Aufgrund von außerordentlichen Erträgen von 69.600 € und außerordentlichen Aufwendungen von 6.200 € wird als Jahresergebnis mit einem Fehlbetrag von 802.000 € gerechnet.

Die Investitionen können nicht aus einem vorhandenen Bestand an liquiden Mitteln oder einem Einzahlungsüberschuss aus laufender Verwaltungstätigkeit finanziert werden. Deshalb ist eine Ermächtigung zur Aufnahme eines Investitionskredites i. H. v. 1.242.300 € vorgesehen. Zum Ausgleich von Liquiditätsschwankungen wurde ein Höchstbetrag zur Aufnahme von Liquiditätskrediten i. H. v. 6.050.000 € festgesetzt.

Die größten Investitionsmaßnahmen sind:

E-Mobil – Dienstwagen	32.500 €
Förderung Unternehmensansiedlung	25.000 €
Sanierung GS Groß Twülpstedt	590.000 €
LED-Umrüstung Turnhalle GT	18.900 €
Öffentliche E-Ladesäule	10.000 €
Tore und Zäune Friedhöfe	10.200 €
Ausstattung FFW Gerätehaus GT	35.000 €
Neubau FFW Gerätehaus Wahrstedt	500.000 €
Löschfahrzeug LF 10 Danndorf	100.000 €
Bauhof PKW	32.000 €
Bauhof Fahrzeug	30.000 €

Mit Stand zum 31. Oktober 2017 liegt die Investivverschuldung der Samtgemeinde Velpke bei 4.528.086,25 €, die Liquiditätsverschuldung liegt zu diesem Zeitpunkt bei 0,00 €.

Neues Konzept geplant

Als größere Aufwandsmaßnahmen sind Sanierungsmaßnahmen an der Grundschule Danndorf mit Auszahlungen in Höhe von ca. 120.000 € geplant und die entstehenden Abrisskosten des alten Schießstandes in Groß Twülpstedt, um eine Rettungswache durch den Landkreis Helmstedt errichten zu können. Außerdem soll ein Konzept „Tourismus, Freizeit, Wohnen“ erstellt werden, wofür Haushaltsmittel i. H. v. 47.000 € eingeplant werden. (Kook)

Foto: magele-picture - stock.adobe.com

Änderung der 1. Nachtragshaushaltssatzung 2017 der Samtgemeinde

Der Rat der Samtgemeinde Velpke hat in seiner Sitzung am 5. Dezember 2017 eine geänderte 1. Nachtragshaushaltssatzung 2017 beschlossen. Der Gesamtbetrag der vorgesehenen Kreditaufnahmen für Investitionen und Investitionsförderungsmaßnahmen ändert sich gegenüber dem bisherigen Entwurf von 2.182.400 € auf 2.624.100 €.

Die Änderung ist erforderlich, weil Einzahlungsüberschüsse aus laufender Verwaltung nach aktueller Rechtsprechung nicht zur Finanzierung von Investitionen verwendet werden dürfen, sofern zugleich Liquiditätskredite in Anspruch genommen werden. Vorrangig ist dann die Tilgung der Liquiditätskredite. (Schuster)

Impressum

Herausgeber & Redaktion: Samtgemeinde Velpke
Samtgemeindebürgermeister
Rüdiger Fricke
Grafhorster Straße 6, 38458 Velpke
Telefon 05364/5212

Anzeigen: Michael Heuchert (verantwortlich)

Verlag: BZV Medienhaus GmbH,
Hintern Brüdern 23, 38100 Braunschweig

Geschäftsführung: Claas Schmedtje, Manfred Braun, Michael Wüller

Druck: Druckzentrum Braunschweig GmbH
Christian-Pommer-Str.45, 38112 Braunschweig

Vertrieb: RVA Helmstedt
Erscheinungsweise: monatlich, jeweils zum Monatsende

Es gilt die Anzeigenpreisliste vom 1. Januar 2016

Verantwortlich für den Inhalt (soweit dieser von der Samtgemeinde verfasst wurde): Samtgemeindebürgermeister, Rüdiger Fricke, Velpke.
Das Mitteilungsblatt wird kostenlos an alle Haushalte der Samtgemeinde Velpke verteilt. Gesamtauflage: 6.300 Exemplare. Namentlich gekennzeichnete Artikel geben die Meinung des Verfassers wieder – nicht unbedingt die der Redaktion. Bei unaufschiebbaren Angelegenheiten ist nach Dienstschluss unter der Handy-Nr. 0173/1965899 der Samtgemeindebürgermeister Rüdiger Fricke zu erreichen.

Kinder der Kita Velpke schmücken Weihnachtsbaum im Rathaus

Am Donnerstag vor dem 1. Advent hatten wir im Rathaus Besuch aus der Kita Velpke. Die Kita Velpke hat Sterne und Ketten gebastelt und unseren Weihnachtsbaum im Foyer damit geschmückt – ... und er sieht wieder toll aus.

Voller Elan stimmten die Kleinen unter Gitarrenbegleitung für die Besucher und Mitarbeiter Weihnachtslieder an. Das Lied „In der Weihnachtsbäckerei" wurde aktiv durch Schellen und selbstkreierten Rasseln begleitet – ein toller Vortrag.

Als Dankeschön hielt Samtgemeindebürgermeister Rüdiger Fricke eine große Tüte mit Weihnachtsmann-Schoko-Lollis parat, die sofort in Beschlag genommen wurde.

Vielen lieben Dank an die Kinder und alle Mitwirkenden, der Baum wird die Besucher und Mitarbeiter des Rathauses in der Vorweihnachtszeit sicher erfreuen. (Behrens)

Übertragung Trägerschaft Kindertagesstätten auf die Samtgemeinde Velpke

Der Samtgemeinderat beschloss in seiner Sitzung am 5. Dezember 2017 mit 25 Ja-Stimmen, 3 Enthaltungen und 2 Gegenstimmen, dass bei entsprechender Beschlussfassung der Mitgliedsgemeinden Bahrdorf, Danndorf, Grafhorst, Groß Twülpstedt und Velpke die Trägerschaft der Kindertagesstätten möglichst zum 1. Januar 2019 von den Mitgliedsgemeinden auf die Samtgemeinde Velpke übertragen wird.

Die rechtliche Zuständigkeit (Trägerschaft) über die Kindertagesstätten obliegt zum jetzigen Zeitpunkt den jeweiligen Mitgliedsgemeinden. Die Kindertagesstätten im Bereich der Samtgemeinde Velpke werden jedoch bereits zentral durch die Samtgemeindeverwaltung gesteuert und verwaltet. Der Samtgemeinde Velpke obliegt im Rahmen der zentralen Steuerung die Unterhaltung/Bewirtschaftung, Personalverwaltung, Bedarfsplanung, Kita-Verwaltung und Koordination der baulichen Tätigkeiten. Als Dienstvorgesetzter fungiert in allen Bereichen bereits der Samtgemeindebürgermeister.

Mit dem Neubau der Kindertagesstätte in Velpke werden zukünftig in der Samtgemeinde Velpke sechs Kindertagesstätten betrieben und gleichzeitig das Platzangebot auf insgesamt 550 Plätze (davon 150 Krippenplätze) erhöht. Mit der Übertragung der Trägerschaft soll eine einheitliche Betriebsführung sichergestellt werden. Nach nunmehr erfolgter Beschlussfassung auf Samtgemeindeebene werden im 1. Quartal 2018 die politischen Gremien der einzelnen Mitgliedsgemeinden über die Übertragung der Trägerschaft beraten und entscheiden. (Ehrlich)

Wir wünschen unseren Mandanten
ein frohes Weihnachtsfest
und ein gesundes neues Jahr 2018.

Ihr kompetentes Anwaltsteam in Velpke ...

ANWALTSKANZLEI
RÖHLE & SCHÜDDIG
Rechtsanwälte in Partnerschaft

Rechtsanwältin Bianca Röhle
Rechtsanwalt Sascha Röhle
Rechtsanwalt Henrik Schüddig
Rechtsanwältin Britta Stüwe

Oebisfelder Straße 14
38458 Velpke
Tel.: 0 53 64/96 61 61
Fax: 0 53 64/96 63 21
Mail: info@anwaltskanzlei-velpke.de

Montag bis Freitag:
9.00 Uhr bis 13.00 Uhr
Montag, Dienstag, Donnerstag:
15.00 Uhr bis 18.00 Uhr
und nach Vereinbarung

VORWERK

Ihr Ansprechpartner **vor Ort**

...bietet Ihnen in **der Samtgem. Velpke und alle umliegenden Dörfer**

- Kompetente Beratung rund um das Thema Wohlfühl-Sauberkeit
- Kostenloser Service-Check für Ihren Vorwerk Kobold Staubsauger
- Unverbindlicher Test der Vorwerk Produkte in Ihrem Zuhause

Ihr/e Ansprechpartner/-in vor Ort:
Uwe Helmcke Scharrkoppelweg 12
Mobil: 01733129667 Osloß

Kobold

Lesewettbewerb der Samtgemeinde Velpke

Unter dem Motto „Jedes Mal, wenn du ein Buch fortgelegt hast und beginnst, den Faden eigener Gedanken zu spinnen, hat das Buch seinen beabsichtigten Zweck erreicht“ (Janusz Korczak) fand am 27. November 2017 im Velpker Jugendzentrum der Lesewettbewerb der Samtgemeinde Velpke statt.

Aufgerufen, ihre Lesefertigkeit unter Beweis zu stellen, waren alle Kinder der zweiten bis vierten Klassen, die im Bereich der Samtgemeinde Velpke wohnen. Es gab zwei Sieger: In der Gruppe I der Zweitklässler las Jannik Spendel am besten, in der Gruppe II der Dritt- bis Viertklässler war es Mia Faber.

Nach der Begrüßung durch Herrn Uwe Wehke, der den Samtgemeindebürgermeister Rüdiger Fricke vertreten hat, und den Vorsitzenden des Ausschusses für Jugend, Sport, Freizeit, Kultur und Soziales der Samtgemeinde Velpke, Herrn Heinz-Udo Liedtke, stellten sich 14 beziehungsweise 15 Mädchen und Jungen den zahlreichen Zuhörerinnen und Zuhörern (meist Eltern, Geschwister und Großeltern) sowie der Jury, bestehend aus Elke Jäger, Meinkot, Anke Kneisel, Groß Sisbeck, Gabi Giering, Papenrode, Herbert Groenke, Velpke und Heinz-Udo Liedtke, Bahrdorf.

Zunächst stellten die Kinder das von ihnen selbst gewählte Buch kurz vor und lasen dann drei Minuten daraus vor. Bewertet wurden Textverständnis, Lesetechnik und die Gestaltung des Vortrages. Dabei machte es sich die Jury nicht leicht.

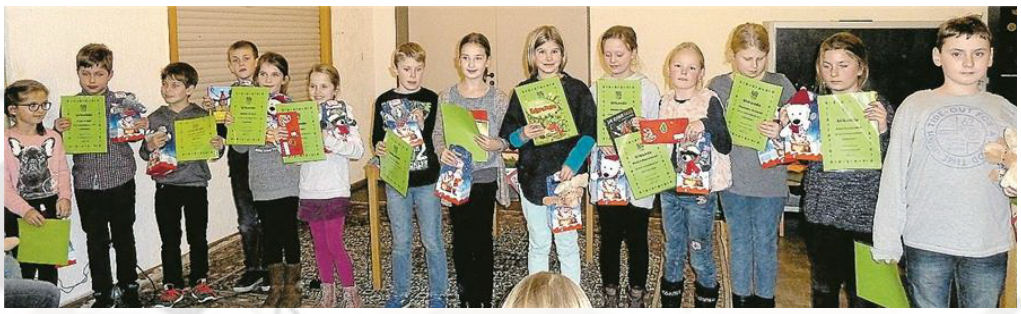

Die Teilnehmer der Gruppen I (Foto oben) und II.

Trotz mancher Aufregung warteten alle geduldig bis zur Siegerehrung, die der Vorsitzende des Ausschusses für Sport, Jugend, Freizeit, Fremdenverkehr und Kultur der Samtgemeinde Velpke, Herr Heinz-Udo Liedtke, und Frau Elke Jäger vornahmen.

Alle Teilnehmerinnen und Teilnehmer erhielten eine Urkunde sowie kleine Sachpreise und Süßigkeiten. Für die besten drei gab es Buchgutscheine im Werte von 20, 15 und 10 €.

Die Platzierungen im Einzelnen:

Gruppe I :

1. Jannik Spendel
2. Florian Kokoschka
3. Noah Warsinski

Weitere erfolgreiche Teilnehmer waren: Anni Tewes, Lina Koszinowski, Tjark Levin Duschnig, Cedrik Kohlhaas, Linnea Brinker, Till Lübke, Fabienne Brinkwirth, Louisa Klettke, Jan Sommer, Fynn Wunsch, Fynn Luka Eli.

Gruppe II:

1. Mia Faber
2. Lena Käbel
3. Madlyn Wassermann

Weitere erfolgreiche Teilnehmer waren: Giuliana Piscitelli, Felix Krüger, Jan-Oliver Klein, Lukas Lück, Lisa Hopfgarten, Wiebke Düsing, Hannah Klettke, Erik Sommer, Casandra Schmidt, Till Ulrich, Annika Düwert, Erik Fricke.

Zum Schluss wurde allen Kindern für ihre Bereitschaft, sich dem Wettbewerb zu stellen, gedankt. (Press)

BS4340486-1-1 Kühnold GmbH _Co. KG BS2007701
C M Y K

Sitzungen im Januar 2018

Datum		Uhrzeit	Sitzung	Raum
Do	04.01.2018	18:00	8. Sitzung des Verwaltungsausschusses der Gemeinde Bahrdorf **- nichtöffentlich -**	Rathaus Velpke, Sitzungszimmer, Grafhorster Str. 6, Velpke
Mi	10.01.2018	14:00	11. Sitzung des Verwaltungsausschusses der Gemeinde Groß Twülpstedt **- nichtöffentlich -**	Rathaus Velpke, Sitzungszimmer, Grafhorster Str. 6, Velpke
Do	11.01.2018	18:00	5. Sitzung des Ausschusses für Sport, Jugend und Kultur der Gemeinde Velpke	Jugendzentrum Velpke, Sägemühlenweg 2, Velpke
Do	18.01.2018	18:00	6. Sitzung des Rates der Gemeinde Bahrdorf	Dorfgemeinschaftshaus Saalsdorf, Am Schützenplatz, Saalsdorf
Mo	22.01.2018	18:00	9. Sitzung des Rates der Gemeinde Groß Twülpstedt	Dorfgemeinschaftshaus Rümmer, Rosendamm 9, Rümmer
Mo	22.01.2018	19:00	5. Sitzung des Ausschusses für Jugend, Kultur und Soziales der Gemeinde Grafhorst	Gemeindezentrum Grafhorst, An der Baueraller 4, Grafhorst
Di	23.01.2018	18:30	11. Sitzung des Samtgemeindeausschusses **- nichtöffentlich -**	Rathaus Velpke, Sitzungssaal, Grafhorster Str. 6, Velpke
Mi	24.01.2018	17:00	12. Sitzung des Verwaltungsausschusses der Gemeinde Velpke **- nichtöffentlich -**	Rathaus Velpke, Sitzungszimmer, Grafhorster Str. 6, Velpke
Do	25.01.2018	16:00	12. Sitzung des Verwaltungsausschusses der Gemeinde Danndorf **- nichtöffentlich -**	Rathaus Velpke, Sitzungszimmer, Grafhorster Str. 6, Velpke
Mo	29.01.2018	18:00	11. Sitzung des Verwaltungsausschusses der Gemeinde Grafhorst **- nichtöffentlich -**	Gemeindezentrum Grafhorst, An der Baueraller 4, Grafhorst
Mo	29.01.2018	18:00	4. Sitzung des Ausschusses für Jugend, Kultur und Soziales der Gemeinde Gr. Twülpstedt	Rathaus Velpke, Sitzungssaal, Grafhorster Str. 6, Velpke

– NEU –
Video-Drohne
zur Dachinspektion
Kranservice &
Dacharbeiten
B. Karpe
Mobil 01 51-21 27 25 62

Errichtung einer Rettungswache in Groß Twülpstedt

Der Samtgemeinderat hat durch seine am 05.12.2017 gefassten Beschlüsse den Weg für die Errichtung einer Rettungswache in Groß Twülpstedt geebnet.

Voraussetzung hierfür war, dass der Rat der Gemeinde Groß Twülpstedt in seiner Sitzung am 11.12.2017 beschließt, der Samtgemeinde nunmehr das gesamte Grundstück in Groß Twülpstedt einschließlich der darauf befindlichen Gebäude, und nicht nur den von ihr für den Bau des neuen Feuerwehrgerätehauses benötigen Anteil, kostenlos zu übertragen.

Wie geht es jetzt weiter?

Die Samtgemeinde Velpke verkauft dem Landkreis Helmstedt eine noch zu vermessende Teilfläche von ca. 1.000 m² zum Preis von 50.000,00 € für den Bau einer Rettungswache. Die Samtgemeinde trägt die Abrisskosten in Höhe von ca. 90.000,00 € für die auf dem Grundstück befindlichen Gebäude – altes Feuerwehrgerätehaus, Schützenheim und Schießstand.

Im Saldo ergibt sich für die Samtgemeinde zwar ein Minus in Höhe von ca. 40.000,00 €, doch waren sich alle Entscheidungsträger darüber einig, dass es für die Verbesserung der medizinischen Notfallrettung der Bürgerinnen und Bürger eine gute Investition ist.

Die Örtlichkeit ist auf dem nebenstehenden Lageplan ersichtlich.

Wann der Landkreis Helmstedt mit dem Bau beginnen wird, ist derzeit nicht bekannt. Entsprechende Haushaltsmittel hat er im Haushalt für das Haushaltsjahr 2018 eingestellt. (Wehke)

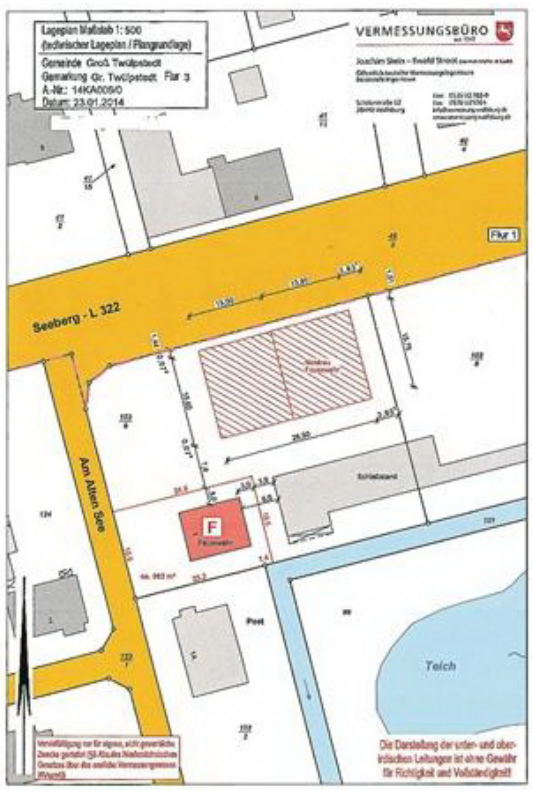

Die Feuerwehr bittet beim Winterdienst um Mithilfe

Sehr geehrter Hausbesitzer/Mieter,

auch im Winter ist es unerlässlich für die Rettungskräfte, bei schwierigen Witterungs- bzw. Straßenverhältnissen so schnell wie möglich zu einem Einsatzort zu gelangen. Als Wasserentnahmestelle benötigen wir einen Unterflurhydranten. Wenn dieser aber unter einer dicken Schnee- oder Eisschicht verdeckt ist, kann es bei einem Löscheinsatz zu unnötigen Zeitverlusten kommen, da der Hydrant von den Einsatzkräften erst gesucht und freigelegt werden muss.

Dieser unnötige Zeitverlust kann zur Folge haben, dass Menschenleben in Gefahr geraten können und der Brandschaden eventuell höher ist. Deshalb unsere Bitte: Halten Sie in den Wintermonaten den Unterflurhydranten, der sich unmittelbar vor Ihrem Grundstück/Wohnbereich befindet, schnee- und eisfrei. Sie erleichtern die Hilfeleistung der Feuerwehr damit ungemein und helfen damit auch noch in Gefahr geratende Mitmenschen.

Wo sich vor Ihrem Grundstück der Unterflurhydranten befindet, erkennen Sie an einem roten Hinweisschild (siehe Foto), was sich immer in unmittelbarer Nähe des Hydranten befindet Ein weiteres Merkmal für einen Unterflurhydranten ist der ovale Deckel im Gehweg oder Straßenbereich. Die Unterflurhydranten haben immer einen ovalen Deckel.

Für Ihre Unterstützung bedankt sich Ihre Freiwillige Feuerwehr.

Räum- und Streupflicht – das ist zu beachten

Der nächste Winter kommt bestimmt und das möchten wir zum Anlass nehmen, alle Grundstückseigentümer rechtzeitig auf die im gesamten Samtgemeindegebiet geltende Straßenreinigungssatzung sowie die Verordnung über Art, Maß und räumliche Ausdehnung der Straßenreinigung und die dadurch auferlegte Räum- und Streupflicht hinzuweisen.

Bei Schneefall oder Glätte sind Gehwege einschließlich gemeinsamer Rad- und Gehwege mit einer geringeren Breite als 1,00 m ganz, die übrigen mindestens in einer Breite von 1,00 m freizuhalten. Ist ein Gehweg nicht vorhanden, so ist ein ausreichend breiter Streifen von mindestens 0,75 m neben der Fahrbahn oder, wo ein Seitenraum nicht vorhanden ist, am äußersten Rand der Fahrbahn freizuhalten und zur Sicherung des Fußgängertagesverkehrs mit Sand oder anderen abstumpfenden Mitteln so zu streuen, dass ein sicherer Weg vorhanden ist.

Die Reinigung muss bis spätestens 8:00 Uhr durchgeführt sein und bei Bedarf bis 20:00 Uhr wiederholt werden.

Die Gosse und Straßeneinlaufschächte sind schnee- und eisfrei zu halten.

Schnee und Eis dürfen nicht so gelagert werden, dass der Verkehr auf der Fahrbahn, einem Radweg oder einem Gehweg gefährdet oder mehr als nach den Umständen unvermeidbar behindert wird.

An Haltestellen öffentlicher Verkehrsmittel und Schulbushaltestellen sind zur Sicherung des Fußgängertagesverkehrs die Gehwege so von Schnee und Eis freizuhalten und bei Glätte zu bestreuen, dass ein gefahrloser Zu- und Abgang der Fußgänger gewährleistet ist.

Zur Beseitigung von Eis und Schnee dürfen schädliche Chemikalien nicht verwendet werden, Streusalz nur in minimaler Menge. Als Grundsatz gilt:

- In Ausnahmefällen, wenn mit anderen Mitteln und zumutbarem Aufwand die Glätte nicht ausreichend beseitigt werden kann und
- an gefährlichen Stellen an Gehwegen einschließlich gemeinsamer Rad- und Gehwege, wie z. B. Treppen, Rampen, Brückenauf- und –abgänge, starken Gefälle- oder Steigungsstrecken oder ähnlichen Gehwegabschnitten.

Baumscheiben und begrünte Flächen dürfen nicht mit Streusalz bestreut und salzhaltiger Schnee darf auf ihnen nicht gelagert werden. (Wehke)

Foto: Kathrin39 - stock.adobe.com

Nachhaltige Weihnachten! Geht das überhaupt, Ökoweihnachten?

Nachhaltige Weihnachten! Geht das überhaupt, Ökoweihnachten? Und wollen wir das überhaupt? Wenn man sich die Bilanz des letzten Klimagipfels in Bonn anschaut, steht die Uhr auf 5 vor 12. Unsere Jahresverbräuche und CO2 Emissionen sind weiterhin zu hoch.

Dabei gehen wir Deutschen doch schon mit so guten Beispielen voran, sparen Energie, wo es nur geht, investieren in Elektromobilität, kaufen LED Lampen und machen das Licht aus, wenn wir den Raum verlassen. Reicht das nicht? Muss es jetzt auch an Weihnachten klimafreundlich zu gehen?

Es reicht noch nicht! Schauen wir uns unseren CO2 Jahresverbrauch und unsere ökologischen Fußabdrücke mal genauer an, ist da noch viel Luft nach oben, auch und vielleicht gerade in der Weihnachtszeit.

Aber wo kann und sollte noch Energie gespart werden? Und kann ich als einzelne Person überhaupt einen Unterschied machen? Und müssen wir wirklich auch unser Weihnachtsfest „ökologisch optimieren"?

Auch viele kleine Dinge können einen großen Beitrag ergeben. Und jeder kann immer einen Anteil zum Klimaschutz leisten, das muss nicht mal wehtun. Jedes Grad, das die Heizung runter gestellt wird, spart Energie und schont zudem den Geldbeutel. Und auch jedes Licht, das wirklich ausgeschaltet wird, wenn man den Raum verlässt, schont unsere Umwelt und Ressourcen.

Also nehmen wir doch unsere Weihnachtszeit einmal unter die Klima-Lupe…

Nun gut, die alte Zeitung von gestern ist als Geschenkverpackung nicht jedermanns Sache. Aber als Alternative lassen sich auch wiederverwendbare Verpackungen nutzen, beispielsweise Geschenktüten aus Papier oder schön gestaltete Kartons.

Und die Frage, wieviel Geschenkverpackung tatsächlich notwendig ist – da sie am Ende des Heiligen Abends sowieso in der Mülltonne landet – darf man sich ruhig einmal stellen.

Auch beim Thema Adventskalender lässt sich der Ressourcenverbrauch minimieren. Ein wiederverwendbarer Adventskalender spart nicht nur Verpackung und Müll, kann zudem auch ein schönes Ritual werden.

Wer Spaß und/oder Talent hat, kann seine Weihnachtsdeko selber basteln, auch das kann die Umwelt schonen und zudem eine schöne vorweihnachtliche, vielleicht auch gemeinschaftliche, Beschäftigung sein.

Den Weihnachtsbaum beim Förster oder Händler um die Ecke gekauft und nicht billig vom Großhandel von weit her importiert– schont nicht nur das Klima, stärkt auch unsere regionale Wirtschaft.

Und bei den Geschenken?

Eine umweltbewusste Alternative sind Dinge, die sich aufbrauchen lassen. Wie beispielsweise besondere Lebensmittel, feine Schokolade oder leckerere Weine, auch Pflegeprodukte können eine schöne Geschenkalternative sein. Eine gute Idee sind gemeinsame Aktionen als Geschenk – im Sinne „Zeit statt Zeug". Beispielsweise ein gemeinsamer Kinobesuch oder eine Einladung zum gemeinsamen Essen, sind am Ende nicht nur ein Geschenk für den Beschenkten, sondern auch für den Schenkenden.

Insgesamt lässt sich zusammenfassen; Weniger ist mehr! Man kann auch Weihnachten ein wenig bewusster gestalten, ohne auf viel verzichten zu müssen und am Ende sogar Spaß dabei haben.

In diesem Sinne wünsche ich allen Leserinnen und Lesern der Glocke fröhliche und nachhaltige Weihnachten!

Gerne stehe ich Ihnen auch weiteren bei Fragen oder Anregungen zum Thema zur Verfügung, Sie können mich telefonisch unter (0 53 64) 52 39 oder per Mail an wilke.samtgemeinde@velpke.de erreichen oder auch gerne einen persönlichen Termin vereinbaren.

(Stefanie Wilke, Klimaschutzmanagerin)

§ advocata
www.advocata.de
Andrea Weber-Tabrizian
Rechtsanwältin
Das Anwaltsbüro in Velpke direkt neben dem Rathaus
Grafhorster Str. 4, 38458 Velpke
Telefon 0 53 64 - 71 55
Wir vertreten bundesweit an allen Land- und Oberlandesgerichten

Buchhandlung – Hoffmann
39646 Oebisfelde · Burgstraße 9 · Tel. 039002 42157
Fax 039002 989009 · buchhandlung_hoffmann@web.de
Stille Nacht – die Sterne künden:
Frieden über Feld und Flur;
auch der Mensch soll Frieden finden;
Frieden, Frieden aller Welt.
All unseren Bücherfreunden schöne Weihnachten
und ein gutes, glückliches neues Jahr.

Wir wünschen allen Kunden ein frohes Weihnachtsfest!
• Fußbodenverlegung
• Altbausanierung
• Individuelle Raum- und Fassadengestaltung
• Wärmedämmverbund-systeme

seit 1949
Malermeister
Gudladt
Am Windmühlenberg 5 • 38458 Velpke
Telefon 0 53 64 / 86 26 • www.gudladt.com

Gewinner der Müllsammelaktion 2017

Am 21. Oktober 2017 fand die Müllsammelaktion der Samtgemeinde Velpke statt. Auch in diesem Jahr haben sich wieder im Samtgemeindegebiet vertretene Vereine und Verbände an der Aktion beteiligt. Ganz besonders erfreulich war, dass sich in diesem Jahr besonders viele Helfer gefunden haben.

Sie alle haben dazu beigetragen, die Landschaft von Müll zu befreien und dadurch einen wertvollen Beitrag zum Schutz der Umwelt geleistet.

Um sich für dieses Engagement zu bedanken und um einen Anreiz zu schaffen, sich auch zukünftig an Aktionen zu beteiligen, wurde auch in diesem Jahr wieder eine Verlosung von Wertgutscheinen vorgenommen. Die Teilnehmenden konnten am Tag der Aktion eine entsprechende Karte ausfüllen und sich somit an der Verlosung beteiligen.

Die Bürgermeister unserer Mitgliedsgemeinden spendeten zusätzlich zu den von der Samtgemeinde zur Verfügung gestellten Mitteln jeweils 20,00 €. Insgesamt konnte damit ein attraktiver Gewinn von 5 Gutscheinen der Werbegemeinschaft Velpke im Gesamtwert von 195,00 € verlost werden.

Am 28. November 2017 erhielten die glücklichen Gewinner ihre Gutscheine aus den Händen des Samtgemeindebürgermeisters Rüdiger Fricke.

Den ersten Preis in Höhe von 50,00 € gewann Emma Franke im Alter von 9 Jahren aus Velpke. Den zweiten Preis, ein Gutschein über 45,00 €, gewann Lisa Marie Schumann aus Velpke, der dritte Preis über 40,00 € ging an Dieter Jahn aus Bahrdorf. Rainer Marx aus Velpke gewann den vierten Preis in Höhe von 35,00 € und Albenes Jasarivski aus Danndorf mit 25,00 € den fünften Preis.

Verbunden mit dem Wunsch, dass sich alle auch im nächsten Jahr an der Müllsammelaktion beteiligen, gratulierte Samtgemeindebürgermeister Rüdiger Fricke den Gewinnern herzlich. (Nicolai)

Führungskräfte in der Feuerwehr

Der Samtgemeinderat hat sich in seiner Sitzung am 5. Dezember 2017 auch mit der Ernennung von Führungskräften der Feuerwehr beschäftigt.

In der Mitgliederversammlung der Ortsfeuerwehr Papenrode Anfang des Jahres wurde der bisherige stellvertretende Ortsbrandmeister Matthias Hübsch wiedergewählt. Matthias Hübsch tritt bereits seine zweite Amtsperiode an. Wir wünschen ihm weiterhin alles Gute in seiner Funktion.

Wegen noch zu absolvierender Lehrgänge konnten Herrn Dennis Jürges die Aufgaben des stellv. Ortsbrandmeisters der Ortsfeuerwehr Klein Sisbeck lediglich kommissarisch für zwei Jahre übertragen werden.

Diese Lehrgänge hat Herr Jürges nunmehr in der Zeitspanne von einem Monat an der Niedersächsischen Akademie für Brand- und Katastrophenschutz in Celle erfolgreich bestanden und so konnte er nun für sechs Jahre in das Ehrenbeamtenverhältnis der Samtgemeinde Velpke berufen werden. Auch ihm wünschen wir viel Akzeptanz und immer ein glückliches Händchen in seinem Handeln. Beide erhielten von Samtgemeindebürgermeister Rüdiger Fricke und Fachbereichsleiter Bürgerdienste Uwe Wehke ihre Ernennungsurkunden. (Taraschewski)

BS4338290-1-1 Das Schmuck-Atelier, Birte Dom BS2320910

C M Y K

BS4340485-1-1 Ingo Flecks Steinmetzmeister BS2609390

C M Y K

Grundschule Am See
Groß Twülpstedt

Grundschule Groß Twülpstedt – Bauliche Maßnahmen nach Brandschutzprüfung

Der Rat der Samtgemeinde Velpke hat in seiner Sitzung am 5. Dezember 2017 folgenden Beschluss gefasst:

In der Grundschule Groß Twülpstedt werden in 2018 und 2019 folgende Maßnahmen durchgeführt:

- Brandschutzmaßnahmen laut Brandschutzprüfung mit flächendeckender Brandmeldeanlage;
- Akustikmaßnahmen im Flurbereich (einhergehend mit der Installation der Brandmeldeanlage);
- Akustikmaßnahmen für Raum 1 und für den Werkraum werden in 2019 umgesetzt;
- Erweiterung der Mensa / Küche durch Hinzunahme der Ganztags- und Beratungslehrerräume; sowie Wanddurchbruch für die Essensausgabe und neues Küchenmobiliar;
- Anbau von Büroräumen für Ganztags und Beratungslehrer im Eingangsbereich (innen- und außenliegend) und Anpassung der Rampe an die Türöffnung.

Es werden Haushaltsmittel in 2018 in Höhe von 590.000 € und in 2019 in Höhe von 100.000 € zur Verfügung gestellt. Der voraussichtliche Ertrag aus dem Budget „Schulsanierungsmaßnahmen KIP II“ in Höhe von 191.600 € wird zu 100% in die Maßnahme fließen.

Diese baulichen Maßnahmen sind aufgrund der Brandschutzprüfungen in allen drei Grundschulen in 2015 erforderlich, da in der Grundschule Groß Twülpstedt, erhebliche Mängel in Sachen Verschottung, Flucht- und Rettungswege und Feuerwiderstandsdauer im Brandschutzprüfungsgutachten aufgezeigt wurden.

Verwaltungsseitig wurde das Ingenieurbüro A+I, Wolfsburg, mit einem Brandschutzkonzept sowie Einbeziehung der erforderlichen Akustikmaßnahmen und Erweiterungsmöglichkeiten an der Mensa beauftragt. Die planerische Umsetzung gestaltete sich aufgrund der örtlichen Gegebenheiten sehr schwierig. Nunmehr ist eine Lösung zwischen Schule und Verwaltung mit dem Architekten erfolgt.

Mit der Einführung der Ganztagsschule haben sich die Ansprüche der Eltern an Kita und Schule sich entwickelt. Die meisten der Kita-Kinder essen bereits in den Kindergärten, so dass dieser Verpflegungsanspruch – einhergehend mit der Ganztagsschule – auch auf die Grundschulen übertragen wird.

Im Ganztags-Bereich sind derzeit angemeldet:

Grundschule Bahrdorf
69 von 92 Kindern

Grundschule Danndorf
85 von 112 Kindern

Grundschule Groß Twülpstedt
170 von 203 Kindern

(Behrens)

Weihnachtsbaumabfuhr – Neuer Platz in Groß Twülpstedt

Bedingt durch den Neubau des Feuerwehrgerätehauses war es erforderlich, für den Ortsteil Groß Twülpstedt einen neuen Sammelplatz für die Weihnachtsbaumabfuhr zu finden.

In Absprache mit dem Sportverein und der Feldmarkinteressentschaft Groß Twülpstedt als Eigentümerin des Grundstücks konnte dieser gefunden werden. Der Sammelplatz befindet sich nun auf der Parkfläche vor dem Sportplatz in der Straße „Im Kamp“. Die Abfuhr ist am 12. Januar 2018. Bitte beachten Sie hierzu auch die Angabe im neuen Abfuhrkalender.

Beim Sportverein Groß Twülpstedt und bei der Feldmarkinteressentschaft Groß Twülpstedt möchten wir uns auf diesem Wege für die Bereitschaft bedanken. (Wehke)

Foto: Michael Eichler - stock.adobe.com

Die GLOCKE
WICHTIGER HINWEIS!
Die nächste Ausgabe der „Glocke“ erscheint am Dienstag, 30.01.2018.
Anzeigenschluss ist Montag, 15.01.2018.

Vielen Dank für das Jahr 2017.
Frohe Weihnachten und einen guten Rutsch ins neue Jahr wünscht Ihnen
Ihr Hairlounge-Team
HAIRLOUNGE
MANDY MÖBUS
Friseurmeisterin
Weideweg 15
38458 Velpke
Tel. 05364 - 947 30 20
www.hairlounge-moebus.de
info@hairlounge-moebus.de
DI bis FR 9.00–18:00 h
SA 8:00–14:00 h
MO geschlossen

Planen und bauen Sie mit uns ...
... denn wir bieten moderne Technologie verbunden mit unserer über 90-jährigen Erfahrung.
- Hochbauarbeiten
- energieeffiziente Wohnhäuser
- Energieberatung/ Energiepass
- An- und Umbauarbeiten
- Altbausanierung

MAX MÜLLER
Bauunternehmung
Max Müller GmbH & Co. KG
Oebisfelder Str. 29
38458 Velpke
Seit 1925 Bauen auf Vertrauen
Telefon 0 53 64/94 34-0
Telefax 0 53 64/45 70
www.max.mueller-velpke.de
info@max-mueller-velpke.de

Foto: Ginotex

Andere Container für Altkleider

Um den Wettbewerb unter den Textilverwertern zu gewährleisten, hatte die Verwaltung im Dezember 2016 die mit der Firma Torun Tex aus Salzgitter bestehenden Verträge zum 31.12.2017 gekündigt und im März 2017 die Vermietung der insgesamt 35 Standorte neu ausgeschrieben. Das Ergebnis wurde den Verwaltungsausschüssen der fünf Mitgliedsgemeinden zur Entscheidung vorgelegt. Den Zuschlag erhielt die Firma Ginotex GmbH aus Peine.

Sie wird Ende Dezember/Anfang Januar damit beginnen, ihre Container für Altkleider in allen Mitgliedsgemeinden und deren Ortsteilen aufzustellen. Sie werden sich optisch nur unwesentlich von den bisherigen Containern unterscheiden. Der bisherige Textilverwerter wurde gebeten, seine Container bis zum 31.12.2017 zu entfernen.

Für die gute und verlässliche Zusammenarbeit in den letzten Jahren möchten wir uns auf diesem Wege nochmals bei der Firma Torun Tex bedanken. (Wehke)

Ausstellung „Malen ist Balsam für die Seele“ ist bis zum 9. Januar 2018 im Rathaus Velpke zu sehen

„Malen ist Balsam für die Seele“ ... unter diesem Motto stellen Lore Lange aus Velpke und Irmgard Nitschke aus Wolfsburg bis zum 9. Januar 2018 ihre Werke im Rathaus in Velpker Rathaus aus.

Zur Eröffnung am 21. November 2017 betonte Samtgemeindebürgermeister Rüdiger Fricke, dass es eine Freude sei, den Bürgerinnen und Bürgern im Rathaus eine neue und interessante Ausstellung präsentieren zu können. Das Rathaus ist nicht nur ein Verwaltungsgebäude, sondern auch ein Treffpunkt für die Bürger. Er bedankte sich bei Frau Lange und Frau Nitschke, dass er ihre Werke den Bürgerinnen und Bürgern öffentlich zugänglich machen kann. Die Samtgemeinde Velpke wünscht beiden Damen viel Erfolg mit ihrer Ausstellung und weiterhin kreative Ideen für ihr Hobby.

Überzeugen Sie sich selbst und besuchen Sie die Ausstellung. (Behrens)

ASM AGRARSERVICE
Magdeburg GmbH
Beratung, Kundendienst und Ersatzteilversorgung
Stihl-Viking Produktpalette, Iseki-Rasenmäher,
Case-Schleppertechnik, Gartendekoration
LANDMASCHINENVERTRIEB
Garten- und Kommunaltechnik
Inhaber: Bodo Sulfrian
Kirchstraße 12
38458 Velpke/Meinkot
Tel.: 05364 - 96 61 02
Fax: 05364 - 96 65 33
Funk: 0172 - 31 01 063
Wir wünschen unseren Kunden ein frohes Weihnachtsfest und ein gutes neues Jahr.

Gardinennähservice
Elena Alberti
Gardinen, Deko, Raffrollos u. v. m.
38459 Bahrdorf
Im Reuterbusch 4
Telefon 05364/8969278
Handy 0152/29780109
www.gardinen-alberti.de
Ihre Änderungsschneiderei für ALLES!

Veranstaltungskalender Januar 2018

5. Januar
14:00 Uhr: Wochenmarkt in Velpke, Gemeinde Velpke, Parkplatz an der katholischen Kirche, Velpke.

7. Januar
10:00 Uhr: Sicherheitsbelehrung, Freiwillige Feuerwehr Groß Sisbeck, Alte Schule Groß Sisbeck – Gemeinschaftsraum.

9. Januar
15:00 Uhr: Vortrag „Solidarität zwischen den Generationen“, Landfrauenverein Velpke u. Umgebung, Hotel & Restaurant Krüger.

11. Januar
15:00 Uhr: Spielenachmittag der Grafhorster Senioren, Senioren Grafhorst, Gemeindezentrum Grafhorst.

12. Januar
14:00 Uhr: Wochenmarkt in Velpke, Gemeinde Velpke, Parkplatz an der katholischen Kirche, Velpke.
19:00 Uhr: Monats- und Pokalschießen, Schützenverein von 1853 Klein Twülpstedt, Schützenheim Klein Twülpstedt.

Erst die „Arbeit“, dann das deftige Vergnügen ...: Das ist die Devise bei den Grünkohlwanderungen in der Samtgemeinde. Foto: fineart-collection - stock.adobe.com

15. Januar
18:00 Uhr: Monatsdienst, Freiwillige Feuerwehr Klein Twülpstedt, Feuerwehrgerätehaus Klein Twülpstedt.

19. Januar
14:00 Uhr: Wochenmarkt in Velpke, Gemeinde Velpke, Parkplatz an der katholischen Kirche, Velpke.

20. Januar
18:00 Uhr: Königsbier, Schützenverein Groß Sisbeck von 1873, Dorfgemeinschaftshaus Rümmer.

25. Januar
15:00 Uhr: Spielenachmittag der Grafhorster Senioren, Senioren Grafhorst, Gemeindezentrum Grafhorst.

26. Januar
14:00 Uhr: Wochenmarkt in Velpke, Gemeinde Velpke, Parkplatz an der katholischen Kirche, Velpke.

28. Januar
10:00 Uhr: Grünkohlwanderung beim Velpker Sportverein 1928, Sportheim Velpke.
10:00 Uhr: Grünkohlwanderung, Reitergruppe Rümmer, Dorfgemeinschaftshaus Rümmer.

Info:
Bezugnehmend auf die Veröffentlichung in der Glocke 11/2015 wird darauf hingewiesen, dass die Termine aus den Terminabsprachen in den Gemeinden nicht automatisch im Veranstaltungskalender erscheinen. Alle Vereine und Verbände sind aufgerufen, ihre Termine selbst einzustellen. Aus der Gesamtauflistung werden die Daten für den Veranstaltungskalender exportiert. Nähere Einzelheiten entnehmen Sie der Homepage unter www.velpke.de – Veranstaltungskalender.
Für Rückfragen kontaktieren Sie bitte Heike Behrens – Telefon (05364) 52-12 – behrens.samtgemeinde@velpke.de – vielen Dank.

BS4338970-1-1 Autohaus Allecke BS2671794

C M Y K

Hotel KRÜGER Restaurant

Der Spezialist für Veranstaltungen: Buchen Sie schon jetzt auch für 2018

Zu Weihnachten
nicht vergessen unsere beliebten Geschenkgutscheine

Valentinstag – 4 Gänge-Menü
14. Februar ab 18 Uhr
für 2 Personen inkl. eine Flasche Hauswein
€ 75,–

Wir wünschen unseren Gästen und Freunden des Hauses ein frohes Weihnachtsfest und ein gutes neues Jahr.
Ihre Familie Krüger und Team

Lindenstraße 23 | 38462 Grafhorst
Tel. 05364-1323 | Fax 4695 | info@hotel-restaurant-krueger.de
www.hotel-restaurant-krueger.de
Mo. bis Sa. ab 17 Uhr, So. von 10 bis 14 Uhr

Dienst des Löschzuges Süd der Samtgemeinde Velpke

Am 25. November 2017 fand der Dienst des Löschzugs Süd der Samtgemeinde Velpke in Klein Twülpstedt statt. Gemeinsame Ausrichter waren die Ortswehren Klein Twülpstedt und Volkmarsdorf.

Angenommene Lage war ein Vollbrand eines größeren Wohn-/Bürogebäudes auf dem Gelände des Agravis LGH (HG) mit der Gefahr der Ausbreitung durch Funkenflug und Wärmestrahlung auf die Lagergebäude, in denen Getreide, Düngemittel und Kraft- und Schmierstoffe in größeren Mengen lagern und bei dem bereits Einsatzkräfte (Löschzug) für Erstmaßnahmen vor Ort sind. Ziel der Übung war die Abriegelung/Brandbekämpfung unter erschwerten Bedingungen, Dunkelheit und nur eine verfügbare Wasserentnahmestelle.

Der Fokus lag daher auf einer guten Ausleuchtung der Einsatzstelle(n) und einem Leistungstest der Wasserentnahmestelle. Zur Wasserversorgung wurde eine doppelte B-Leitung von einem ca. 250 Meter entfernten Tiefbrunnen aufgebaut. Insgesamt kamen 6 C-Strahlrohre (Hohl- und Mehrzweckstrahlrohre), ein Hydroschild und ein Ringmonitor zum Einsatz, dies bedeutet eine Wasserabnahme von bis zu 1.800 Litern pro Minute.

Acht Feuerwehrfahrzeuge mit insgesamt 44 Feuerwehrleuten aus Klein Twülpstedt, Groß Twülpstedt, Papenrode, Groß Sisbeck, Klein Sisbeck, Volkmarsdorf und Rümmer nahmen an dem Dienst teil. Für die Übung wurden 10 C-Schläuche und 38 B-Schläuche verlegt. Das entspricht einer Länge von insgesamt 760 Metern B und 150 Metern C-Schläuchen. Das Übungsszenario wurde sauber abgearbeitet, und auch die Wasserversorgung zeigte sich währenddessen als zufriedenstellend stabil. Zugführer Wilfried Dressler war mit dem Ablauf der Übung sehr zufrieden. (M. Wogatzki)

Jörg Nöth
Rechtsanwalt und Notar
zugelassen auch beim Oberlandesgericht Braunschweig
Interessensschwerpunkte: Familienrecht, Vertragsrecht, Straßenverkehrsrecht, Mietrecht, Strafrecht
Jasperallee 8 Tel.: (0 53 64) 30 46
38458 Velpke Fax: (0 53 64) 30 65
Geschäftszeiten: Mo – Fr 9.00 – 13.00 Uhr
Mo, Di, Do, Fr 14.30 – 18.00 Uhr
und nach Vereinbarung

Frisör Petra
wünscht seinen Kunden frohe Weihnachten
und einen guten Rutsch ins neue Jahr.
Frisör Petra 38458 Velpke, Oebisfelder Str. 15
Di.–Fr. 8.30–17.00, Sa. 8.00–12.00 Uhr

Blumen Schnarr
Wir wünschen unseren
Kunden und Freunden
ein frohes Weihnachtsfest
und ein gesundes neues Jahr!
Dorothea Wunsch und Team
moderne FloriStik FLEUROP
Neuenhäuser Straße 9, Velpke, ☎ (0 53 64) 23 81

Fröhliche Weihnachten
und alles Gute für 2018!
Bernhardt
HAUSTECHNIK
Inh. Kai Bernhardt
Am Alten Markt 29
38459 Bahrdorf
Telefon 0 53 64 / 87 51
www.bernhardt-elektro.de
•Elektro •Heizungen •Sanitär •Notdienst
e-masters

Einsatzübung: Feuer im Heizungsraum der STAR Tankstelle

2. Dezember 2017, Alarm: 15:36 Uhr

Einsatzstichwort: Feuer 2, Vorsfelder Straße in Velpke, STAR Tankstelle, Feuer im Heizungsraum

Durch einen technischen Defekt in der Heizungsanlage ist es im Heizungsraum der STAR Tankstelle in Velpke zu einem Brand gekommen. Der Brand breitete sich sehr schnell in den vorderen Bereich aus. Die Waschstraße, der angrenzende Maschinenraum sowie der Heizungsraum waren komplett verraucht. Vor Ort erfuhren die Feuerwehrleute, dass noch ein Mitarbeiter und ein Heizungsmonteur vermisst werden. Somit hieß es für die Einsatzkräfte mit Atemschutzgeräten in das verrauchte Gebäude zu gehen und die Personen zu retten.

Bei der Suche entdeckten sie auch zwei Behälter mit Chemikalien, die schnellstens aus dem Gebäude mussten. Weitere Gefahren entstanden natürlich durch den vorhandenen Kraftstoff sowie einem Gastank mit LPG Autogas. Durch die gestiegene Anzahl an Gefahren und Aufgaben erkannte der Einsatzleiter Thomas Mehr schnell die Lage und löste über die Leitstelle eine Alarmstufenerhöhung aus, um weitere Feuerwehren vor Ort zu haben. Zwei Wasserentnahmestellen wurden aus der Bascheriede hergerichtet und eine aus einem Unterflurhydranten.

Der Abrollbehälter Sonderlöschmittel der Kreisfeuerwehr wurde alarmiert. Die Übung war für alle so realistisch, dass sogar der stellvertretende Abschnittsleiter Nord Maik Wermuth und Holger Scholz erschienen. Übungsleiter und 2. Stellv. Gemeindebrandmeister Andreas Wogatzki zeigte sich sehr zufrieden mit dem Ablauf der Übung. Auch Gemeindebrandmeister Sascha Kehlau und der 1. Stellv. Gemeindebrandmeister Gunnar Schuchmann waren sehr zufrieden. Wogatzki bedankte sich beim Chef der STAR Tankstelle Hartmut Hopfgarten für die hervorragende Unterstützung und Vorbereitung. Eine kleine Anekdote brachte Hopfgarten noch zum Besten: „Kurz bevor das Feuer gemeldet wurde, sind wir mit der Sicherheitsbelehrung und Brandschutz mit den Mitarbeitern fertig geworden, keiner wollte erst an das Feuer glauben.“ Bei der Übung wurden 25 B-Schläuche und 12 C-Schläuche verlegt, zusammengerechnet kommt man so auf eine Länge von 680 Metern. Im Einsatz befanden sich 86 Feuerwehrleute, darunter 28 Atemschutzgeräteträger.

Einsatzende 17:10 Uhr (M. Wogatzki)

BS4340207-1-1 Fleischerei Behrens BS2298222
C M Y K

Dank an die Aufbauhelfer der Weihnachtshütten

Auch in diesem Jahr haben sich wieder freiwillige Helfer zum Aufbau der Holzhütten für den Velpker Weihnachtsmarkt gefunden. 10 Männer haben den Gemeindearbeiter tatkräftig unterstützt, und so ging der Aufbau schnell voran.

Es waren neben dem stellv. Bürgermeister der Gemeinde Velpke, Herbert Groenke, Privatleute und Vertreter des Sportvereins Velpke sowie des Heimatvereins dabei. Vielen, vielen Dank für die Bereitschaft, dabei mitzuwirken. Nur so war es in diesem Jahr auch wieder möglich, die Hütten den „Ausstellern“ kostenfrei zur Verfügung zu stellen.

Ein ganz herzlicher Dank gilt auch dem Bürgermeister Mark Kreutzberg und seinem Stellvertreter Roland Sahr, die die Aufbauhelfer mit einem Frühstück und Kaltgetränken versorgt haben und an Pastorin Tanja Klettke, die Kaffee und die Räumlichkeiten zur Verfügung gestellt hat. (Wehke)

Bebauungsplan „Parkstraße“ im Ortsteil Rümmer

Zu dem Bebauungsplan „Parkstraße“ im Ortsteil Rümmer haben die Beteiligung der Öffentlichkeit und die Beteiligung der Behörden stattgefunden. Die aufgrund dieser Verfahrensschritte eingegangenen Planungsbeiträge sind vom Planer ausgewertet worden und wurden dem Verwaltungsausschuss der Gemeinde Gr. Twülpstedt zur Beschlussfassung vorgelegt. Die Planungsunterlagen sind daraufhin überarbeitet worden. In der Sitzung am 29.11.2017 hat der Verwaltungsausschuss den Planunterlagen zugestimmt und die öffentliche Auslegung beschlossen. Sie liegen nunmehr in der Zeit vom 12.12. 2017 bis einschl. 26.01.2018 zur öffentlichen Einsichtnahme im Rathaus der Samtgemeinde Velpke, Zimmer 7, während der Sprechzeiten aus. Während der o.g. Auslegungsfrist können Stellungnahmen vorgebracht werden. Nach der öffentlichen Auslegung ist vorgesehen, den Bebauungsplan als Satzung beschließen zu lassen. Dieser Beschluss würde dann die Grundlage für die Bebaubarkeit des neuen Baugebietes bilden. Wann mit einer Vergabe der Baugrundstücke zu rechnen ist, kann zu diesem Zeitpunkt noch nicht gesagt werden. (Wiedemann)

Gauß-Schüler stellen ihre Werke aus: Gedanken zu Martin Luther

Selten haben Schüler einmal die Gelegenheit ihre Arbeiten einer größeren Öffentlichkeit vorzustellen. Das Reformationsjubiläum jedoch bot diese Möglichkeit.

Im Rahmen einer kleinen Ausstellung in den Räumen der Volksbank in Velpke sind die Werke von Schülern und Schülerinnen der Velpker Carl-Friedrich-Gauß-Schule zum Thema „Luther und die Reformation“ einem breiten außerschulischem Publikum präsentiert worden.

Mehrere Wochen lang beschäftigten sich Schüler aller Altersstufen in den Fächern Religion, Werte und Normen sowie Kunst mit dem außergewöhnlichen Jubiläum. Unter der Federführung von Religionspädagogin Steffi Diederichs und der Anleitung von vier weiteren Lehrerinnen und Lehrern arbeiteten die Jungen und Mädchen zu den Themen „Das Leben von Martin Luther“ und „Martin Luther und die Reformation“. Dabei sollten sich die Fünfklässler im Rahmen einer Werkstattarbeit einmal in das Leben eines Mönches versetzen, während sich ihre ein Jahr älteren Mitschüler in einer Malwerkstatt mit der Lutherrose, einem Wappen, beschäftigten. Schwerpunktthemen der auf mehreren Stellwänden gezeigten Schülerarbeiten sind der Ablasshandel, symbolisiert durch einen kleinen Pappkasten und Taler mit der nachfolgenden Spaltung der Kirche sowie eine Biographie des Reformators. Hierzu sind im Kunst- und Werte und Normenunterricht Luther- Porträts sowie Zeichnungen zur Kleidung der Menschen im 16. Jahrhundert entstanden. Zitate des weltberühmten Wittenbergers und einige seiner 95 Thesen ergänzen die ansprechend gestaltete Ausstellung. (mg)

Gemeinschaftliche Aktion der Velpker Schüler

Bereits im vergangenen Jahr war der Gedanke aufgekommen, Bereiche des Schulgeländes der Carl-Friedrich-Gauß-Schule zu verschönern. Jetzt wurde die Idee, die unter dem Motto „Unsere Schule blüht auf“ stand, in die Tat umgesetzt.

Einen Nachmittag lang vertauschten alle Schüler Bücher und Stifte mit Spaten, Harken und Pflanzholz. Jede Klasse hatte ihr Terrain auf dem Schulhof oder dem Bereich vor der Schule zugeteilt bekommen. Damit auch möglichst viele Schüler und Schülerinnen gleichzeitig arbeiten konnten, waren ihre Eltern gebeten worden mit Gartenwerkzeugen auszuhelfen. Dies gelang auch weitestgehend, so dass man viele fleißige Hände sah. Während die einen zunächst das Laub zusammenharkten, schnitten die anderen alte Zweige von Blumen oder Sträuchern ab, jäteten Unkraut oder gruben Beete um. Hinterher wurden auf den bearbeiteten Flächen Hunderte von Frühblühern wie Krokusse, Narzissen oder Tulpen gesetzt, die Eltern und Lehrer gespendet hatten. Auch kleine Sträucher wurden eingepflanzt.

Lehrer und Schüler hoffen nun, dass das Schulgelände im nächsten Frühjahr wieder – wie bereits vor vielen Jahren einmal – ein buntes Bild abgibt und damit auch etwas zu einer guten Lernatmosphäre beiträgt. (mg)

Why?-nachten
Alles dreht sich um die Frage nach dem Warum. Warum haben wir einen Weihnachtsbaum. Warum beschenken wir uns?
Und plötzlich steht das Christkind vor der Tür. Ein schöner Anlass, einfach mal inne zu halten und Dankeschön für Ihre Treue zu sagen!
APROPOS SCHÖN: festliche Frisuren und schöne Geschenke gibt es natürlich bei uns.
MELITTA TRENDFRISUREN
Weidenweg 13 · 38458 Velpke
Tel. 0 53 64.94 89 88

WIELAND
Garten- & Landschaftsbau
Unsere Leistungen:
• Baumfällungen • Wurzelstock fräsen
• Gartenarbeiten • Heckenschnitt
• Heckenrodung
Ihre Arbeiten sind nicht aufgeführt?
Wir beraten Sie gerne telefonisch …
GalaBau Wieland
Südring 14 · 38458 Velpke
Mobil: 01 52 / 56 48 71 96
www.galabau-wieland.de

In Danndorf hängt der Adventskranz am Maibaum

Zum Leitbild der vorweihnachtlichen Zeit ist der Adventskranz geworden, ein grüner Kranz mit vier Lichtern. „Es hat Tradition in Danndorf, dass die Maibaumgruppe die Adventszeit einläutet“, erklärt Willi Birke, Gründungsmitglied der Danndorfer Maibaumgruppe: „Dieses geschieht, seit 2001, immer am Vortag zum 1. Advent mit unserer Adventskranz-Aktion am Maibaum.“ Am Samstag, 2. Dezember 2017, fand von 14 Uhr an wieder das traditionelle Schmücken des Adventskranzes durch die Kita-Kinder statt.

„Zum allerletzten Mal wird dieser Maibaum den Jahreswechsel aufrecht erleben. Er wurde noch einmal zum Adventskranzständer umfunktioniert“, erklärt Friedrich-W. Lange. „Der Stamm ist eigentlich noch viel zu schade fürs Brennholz, deshalb nutzen wir ihn noch einmal, obwohl er schon abgeschrieben ist. Es ist auch ein echter Blickfang, unser Maibaum“! Mit den Weihnachtssternen, dem geschmückten Adventskranz und den elektrischen Kerzen, die außen an den Schilderarmen angebracht sind, zieht der Maibaum, alljährlich in der Advents- und Weihnachtszeit mit seiner ungewöhnlichen Dekoration die Blicke auf sich. Das Kerzenlicht strahlt eine angenehm ruhige und feierliche Stimmung aus und verbreitet eine vorweihnachtliche Atmosphäre im Dorf. Der Strom für die Beleuchtung kommt aus einer eigens hierfür verlegten Elektro-Erdleitung.

Bevor der Adventskranz aufgehängt und in seiner ganzen Pracht strahlen kann, wurden viele ehrenamtliche Stunden von den aktiven Mitgliedern für die Vorbereitungen investiert: „Ohne die zupackenden Hände unserer Gruppenmitglieder wäre das alles nicht möglich“, so Friedrich-W. Lange, Teamleiter der Maibaumgruppe: „Sie haben mal wieder ganze Arbeit geleistet, und auch jede Menge Thujazweige wurden, wieder von den weiblichen Mitgliedern der Maibaumgruppe, schön rund um das teilbare, mit Stroh gepolsterte Kranz-Gestell gebunden.“ Vier große rote Schleifen und vier elektrische, große rote Kerzen zieren den fertiggebundenen Adventskranz.

Der Adventskranz am Danndorfer Maibaum hat aber mehr als nur die vier Kerzen und Schleifen. Er ist ein Gemeinschaftswerk der Maibaumgruppe zusammen mit den Kindern des Danndorfer Kindergartens. „Immer vor dem ersten Advent stimmen wir uns gemeinsam mit den Kita-Kindern auf das nahende Weihnachtsfest ein. Das gehört einfach zur Adventszeit“ sagt Matthias Lemmnitz, stellvertretender Teamleiter der Maibaumgruppe. „Schon seit 2001, dem Beginn dieser Adventskranz-Aktion, wird die Maibaumgruppe immer nur von den Kindern des Gemeinde-Kindergartens, der Kita Rappelkiste, unterstützt“, so Lemmnitz weiter. „Nach dem Anbringen des Kranzes am Maibaum schmücken, in alter Tradition, die Mädchen und Jungen mit dem von ihnen in der Kita selbst gebastelten Weihnachtsschmuck erst noch den großen, grünen Kranz. Spezielles Bastelmaterial für die Advents- und Weihnachtszeit wird alljährlich von der Maibaumgruppe beschafft und an die Kinder in der Danndorfer Kindertagesstätte übergeben.“

Und dann wurde der große, bunt geschmückte Adventskranz am Maibaumstamm hochgezogen. Friedrich-W. Lange nutzte hierzu die moderne Technik: Ferngesteuert, ein kleiner Motor dient als Kraftquelle für eine Seilwinde. Staunend verfolgten dann auch die zahlreichen Mädchen und Jungen, wie „Ihr Adventskranz“ dann langsam am Maibaum in die Höhe schwebte. Die fleißigen Kinder bekamen dann am Maibaum noch einen kleinen Schokoladen-Nikolaus mit einer Nummer versehen. Dafür erhielten sie später beim Weihnachtsmarkt ein kleines Geschenk!

Es ist geschafft: Der Kranz hängt und das zahlreich erschienene Publikum bedachte diese Aktion mit viel Beifall. Ein neuer Adventskranz ziert nun den Danndorfer Maibaum. Mit einem Durchmesser von weit über 2 Metern ist er der größte und mit seinem Schmuck sicher auch der schönste Adventskranz in der Samtgemeinde Velpke.

Ortsbürgermeister Diethelm Müller dankte den teilnehmenden Kita-Kindern für ihre Dekoration am großen Adventskranz. Er sprach auch einen Dank an die Maibaumgruppe aus für ihr langjähriges ehrenamtliches Engagement in und für die Dorfgemeinschaft. Er beendete seine Ansprache mit den Worten: „Ein einzigartiger Kranz, der seinesgleichen sucht, solch einen Kranz gibt es sonst nirgendwo.“

Danach ging es für alle zu einem vorweihnachtlichen Markt auf den Tinkerpferdehof in der Grafhorster Straße, wo der Nikolaus schon auf die vielen Mädchen und Jungen wartete. Er beschenkte die fleißigen Kinder, die beim Schmücken des Adventskranzes geholfen hatten. Die vielen kleinen Geschenke, vorher noch liebevoll verpackt, wurden gestiftet, und die Maibaumgruppe bedankt sich bei allen Spendern!

Jetzt leuchten nur drei Kerzen am bunt geschmückten Adventskranz, aber in nur wenigen Tagen, am Sonntag, leuchtet dann auch die „vierte“ Kerze auf dem Kranz. Aber an diesem Sonntag strahlt der Adventskranz so hell wie schon lange nicht, denn es fallen vierter Advent und der Heilige Abend auf denselben Wochentag. (Walter Hujer)

70 Jahre Landfrauen Velpke und Umgebung

Es ist schon etwas Besonderes, wenn in unserer Samtgemeinde die Landfrauen ein Jubiläum feiern, und das erfolgte am 21. November im Hotel Restaurant Krüger, Grafhorst. Höhepunkt des bunten Nachmittages war unter anderem der Rückblick auf die vergangenen 70 Jahre, präsentiert von Bärbel Schneider und Doris Nerlich, sowie der Auftritt der „Wolfsburger Figuren Theater Companie“.

Im Jahre 1947 entstand der Verein mit Luzie Bök als Gründungsvorsitzende. Aus den anfänglich 10 Mitgliedern sind es aktuell 220. Da die meisten Frauen aus der Landwirtschaft kamen, waren die Themen in der Anfangszeit dann auch fast ausschließlich auf die Landwirtschaft ausgerichtet. Gespräche über Melken und ähnliche Themen, das Gestalten von Erntekronen sind heute nicht mehr im Programm.

Geblieben ist auf jeden Fall der rege Austausch von Gedanken in der modernen Landwirtschaft, gemischt mit allgemeinen Interessengebieten, da die Mitglieder nicht mehr nur aus der Landwirtschaft kommen.

Das alljährlich wechselnde und breitgefächerte Programm bietet viel Raum für die Förderung von sozialen Kontakten und das Kennenlernen von Neuigkeiten rund um unser tägliches Leben, sei es Gesundheit, bewusster Umgang mit der Umwelt, Mode, Sport und sehr vieles mehr: sie alle locken von Oktober bis April allmonatlich zwischen 100 und 150 Frauen zu den Treffen im Hotel Restaurant Krüger zu Grafhorst.

Die traditionelle Spendenaktion in der Weihnachtszeit hat schon mehrere Augen zum Leuchten gebracht. Auch die Arbeit der Ehrenamtlichen für Geflüchtete wurde unterstützt. Es muss nie lange über die Verwendung nachgedacht werden.

Sehr beliebt sind auch die Tagesfahrten und die im Frühjahr stattfindende Mehrtagesfahrt. Ziele dieser mehrtägigen Fahrten waren in der Vergangenheit u.a. nach Brüssel, Usedom, Regensburg an der Donau. Im kommenden Jahr ist Amsterdam das Ziel.

Nun wünschen sich die Landfrauen Velpke und Umgebung, dass vor allem jüngere Frauen neugierig geworden sind und mal „reinschnuppern“. Aber nicht nur jüngere Frauen sind willkommen: wir freuen uns über alle Generationen.

Informationen gibt die Vorsitzende Susanne Diedrichs-Dreyer, Telefon (0 53 65) 333, oder besuchen Sie die Homepage www.landfrauen-helmstedt.de/velpke/ (A. Leuschner-Canters)

Wir wünschen all' unseren Kunden und Geschäftspartnern erholsame Weihnachtstage sowie für das Jahr 2018 Gesundheit und Zufriedenheit.

gesund werden und bleiben

LINDEN APOTHEKE

Apotheker Philipp Berndt Braganca e.K.
Oebisfelder Straße 17, 38458 Velpke
Tel.: 05364/3054, Fax: 05364/9731
www.linden-apotheke-velpke.de

Neue LG-Sportgewehre für den Schützenverein Mackendorf

Schon seit längerem benötigt der Schützenverein Mackendorf neue LG-Sportgewehre, denn die bisher genutzten sind bereits in die Jahre gekommen und fast 20Jahre alt. Des Weiteren sind sie nicht einfach zu handhaben und somit auch nicht geeignet, um das Kinder- und Jugendschießen zu fördern oder Menschen mit gesundheitlichen Einschränkungen in das sportliche Schießen mit einzubeziehen.

Aus diesem Grund hat Schießsportleiter Torsten Suplit die Beschaffung von zwei neuen LG-Sportgewehren angeregt und bis zur endgültigen Beschaffung vorangetrieben. Unterstützung für dieses Projekt hat er bei der „Niedersächsischen Lotto-Sport-Stiftung“ in Form einer finanziellen Förderung erhalten. Dadurch war es möglich, zwei neue LG-Sportgewehre noch in diesem Jahr zu beschaffen, freut sich der gesamte Schützenverein.

Niedersächsische
LOTTO-SPORT-STIFTUNG
Bewegen · Integrieren · Fördern

Ein Gewehr ist für die Disziplin „Frei stehend“ und ein Gewehr ist für die Disziplin „Auflage“ vorgesehen. Die Begeisterung der Schützinnen und Schützen beim ersten Übungsschießen war riesengroß. So berichtete Sophie Voss beispielsweise: „Die Gewehre sind so leicht und so einfach zu handhaben, einfach super“. Am Dienstag, 24. Oktober 2017, fand der erste Runden-Wettkampf mit dem neuen Gewehr statt. Auch hier waren alle völlig begeistert und haben ein gutes Ergebnis erzielt. So freut sich Tobias Herbst nach dem Wettkampf: „Ich brauche meinen Stand zum Laden des Gewehres nicht mehr zu verlassen und das Schießen geht jetzt auch viel schneller“.

Der Vorstand wünscht allen Schützinnen und Schützen viel Freude mit den neuen LG-Sportgewehren und alle Zeit gut Schuss. (Torsten Suplit, Schießsportleiter SV Mackendorf)

HLT-Pyrotechnik
für den besonderen Augenblick
Fabian Helwig
Staatl. geprüfter Pyrotechniker
Mobil: 0176 - 66 89 88 57
Internet: www.hlt-pyrotechnik.de
Mail: Info@hlt-pyrotechnik.de

Höhenfeuerwerk am 31.12.2017 20.00Uhr

Kommen Sie am 31.12.2017 um 20.00 Uhr in die Feldmark zwischen Danndorf und Velpke und genießen Sie das spektakuläre Höhenfeuerwerk!

Die Firma HLT-Pyrotechnik bietet das ganze Jahr über Feuerwerke zu jeder Feierlichkeit an. Angefangen von Illuminationen, Lichtbildern, Bodenfeuerwerken bis hin zu spektakulären Höhenfeuerwerken, ein Highlight bei jeder Veranstaltung.

Computer Service Wronowski
Marc Wronowski
Computer Service Wronowski
- Ihr IT Profi -
WOBCOM
Krauelei 1 a
38459 Bahrdorf
Telefon 05364 947298
Telefax 05364 9679234
info@computer-bahrdorf.de
www.computer-bahrdorf.de

Frohe Weihnachten und ein gutes neues Jahr.
Zum Weihnachtsfest, besinnliche Stunden.
Zum Jahresende, Danke für Vertrauen und Treue.
Zum Neuen Jahr, Gesundheit, Glück, Erfolg und weitere gute Zusammenarbeit.

HEIZUNG + SANITÄR
Görlng
MEISTERBETRIEB SEIT 1878
Lange Straße 48 · 39646 Oebisfelde
Telefon (03 90 02) 4 34 50

Von links: 1. Schießsportleiter Peter Schulz, Johannes Spendel, Michael Rädermacher, Heike Berndt und 1. Vorsitzende Monika Matthiae

Pokal der ehemaligen und amtierenden Würdenträger

Am Samstag, 25. November, fand im Schützenheim des SV Meinkot das Schießen der ehemaligen und amtierenden Würdenträger statt.

Es wurde sitzend aufgelegt mit dem vereinseigenen Luftgewehr geschossen. Jeder Schütze hatte zehn Schuss, gewertet und addiert wurden die zwei besten Teiler. Für den Königinnenpokal traten sechs ehemalige Königinnen mit ihrer amtierenden Königin Danuta Spendel an.

Heike Berndt hat den Pokal der Königinnen mit einem Gesamtteiler von 67,3 erfolgreich verteidigt, welches bei den Schützinnen das mit Abstand beste Ergebnis war. Für den Königspokal traten acht ehemalige Könige und der amtierende König Rainer Jasper an. Sieger wurde Johannes Spendel mit einem Gesamtteiler von 33,5. Zu erwähnen ist, dass Johannes Spendel 85 Jahre jung ist und ein solch hervorragendes Ergebnis erzielt hatte.

Für den Pokal der Fahnenträger sind sechs ehemalige Fahnenträger mit dem amtierenden Fahnenträger Olaf Matthiae angetreten. Michael Rädermacher hat mit einem Gesamtteiler von 51,4 den Pokal der Fahnenträger gewonnen. Die Pokale wurden von Schießsportleiter Peter Schulz an die glücklichen Gewinner überreicht. Der Abend klang bei gutem Essen in einer gemütlichen Runde aus.

(M. Rädermacher)

Zumba im TSV Bahrdorf

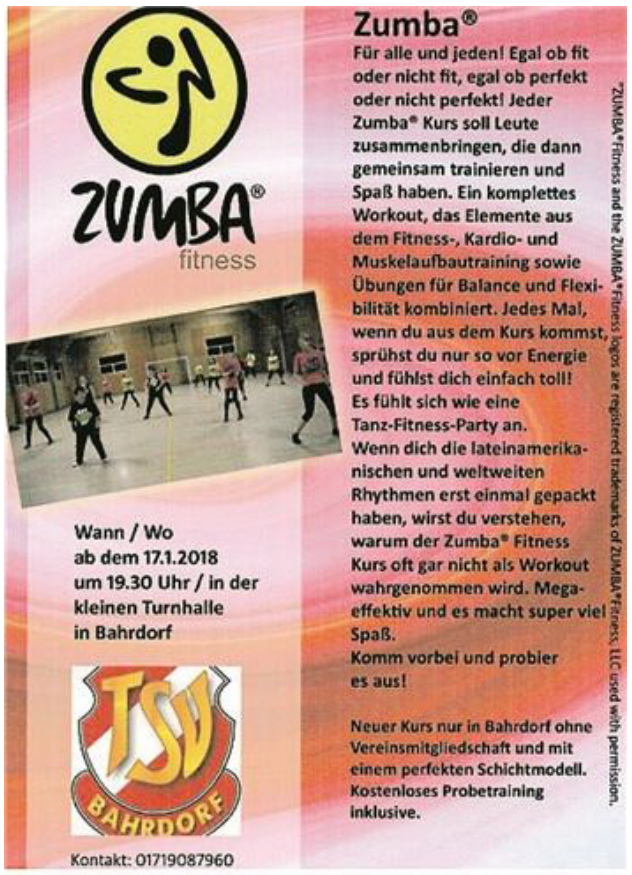

Sachbeschädigung im Schützenverein Meinkot

Im Zeitraum vom 27. Oktober bis 30. Oktober 2017 wurden die Zugseile des Kleinkalibergewehrstandes in Meinkot mit Gewalt durchtrennt. Da erst wieder am Montag, 30. Oktober, der Kleinkaliberstand in Betrieb genommen wurde, hatten die Schützen erst zu diesem Zeitpunkt die Sachbeschädigung bemerkt.

Dieser Bestand ist zur Anzeige gegen unbekannt bei der Polizeistation in Velpke gebracht worden.

Wer ungewöhnliche Aktivitäten in diesem Zeitraum bemerkt hat, wird gebeten, mit dem Vorstand des Schützenvereins Meinkot in Kontakt zu treten, oder sich an die Polizeistation in Velpke zu wenden.

(M. Rädermacher)

Von links: 1. Vorsitzender Florian Rinke, stellv. Bürgermeister Torben Berndt, Vorsitzende d. Ausschusses für Jugend, Kultur und Soziales Britt Faber, stellv. Bürgermeister Walter Salge, Schießsportleiter Friedrich Salge und Schatzmeisterin Gisela Barnstorfä-Küssner.

Helferfete und Übergabe eines neuen Lichtpunktgewehrs und einer Lichtpunktpistole beim SV Grafhorst

Am 24. November fand beim Schützenverein Grafhorst eine Helferfete für Mitglieder und Helfer, die den Schützenverein im vergangenen Jahr tatkräftig unterstützt haben, statt. An diesem Abend wurde unter allen Teilnehmern auch ein Pokal mit dem Luftgewehr ausgeschossen.

Das Ziel war es, einen Teiler von 222 zu schießen. Den besten Teiler schoss Andrea Schoan, gefolgt von Florian Woykos und Sonja Wogatzki.

Über die gute Beteiligung der Gäste beim Schießen freute sich der Schießsportleiter Friedrich Salge. Bei dieser Veranstaltung wurden ein neues Lichtpunktgewehr und eine neue Lichtpunktpistole von den beiden stellv. Bürgermeistern Torben Berndt und Walter Salge sowie der Vorsitzenden des Ausschusses für Jugend, Kultur und Soziales, Britt Faber, dem Schützenverein übergeben. Der 1. Vorsitzende des Schützenvereins Florian Rinke bedankte sich bei der Gemeinde Grafhorst für den Zuschuss bei der Anschaffung des Gewehres und der Pistole. (Sonja Wogatzki)

BS4338867-1-1 Trattoria Berto, Sebastian Ber BS2404223

C M Y K

Foto: fotogestoeber - stock.adobe.com

Vereinslokal des Velpker SV unter neuer Leitung

Das Vereinslokal und Restaurant des Velpker Sportvereins ist unter neuer Geschäftsleitung. Seit dem ersten Oktober diesen Jahres haben Francesco Ierone und Pietro Aiello die Bewirtung des Restaurants im Vereinsheim des VSV übernommen. Der Name Carlisi bleibt weiterhin bestehen und die Gäste werden auch in Zukunft von Francesco in bekannter Qualität bewirtet werden. Auf dem Bild sind von links nach rechts zu sehen: Mathias Malsch, Francesco Ierone, Pietro Aiello, Helge Dornfeld sowie Dana Franke.

(R. Schüttler)

Aktuelle Meldungen vom Velpker SV

Es ist der sportliche Ausklang des Jahres – und das längst traditionell: In den letzten Jahren veranstaltete der Velpker Sportverein zum Ende des Jahres einen Silvesterlauf. Und auch in diesem Jahr findet die Veranstaltung wieder statt am 31. Dezember.

Näheres zu Uhrzeit, Startort und alle anderen Informationen werden in einem separaten Flyer bekanntgegeben.

Am 28. Januar 2018 startet der Velpker SV eine Grünkohlwanderung durch die schöne Umgebung unserer Landschaft rund um Velpke. Los geht es um 10:00 Uhr am Vereinsheim an der Prügeleiche 2. Anschließend steht von etwa 12:30 Uhr an das im Norden traditionelle Grünkohlessen in der Vereinsgaststätte Carlisi auf dem Programm.

Anmeldungen bitte im Geschäftszimmer des Velpker SV unter Telefon (0 53 64) 72 75 oder per E-Mail an: velpker-sv@t-online.de

(R. Schüttler)

BS4338955-1-1 Die Gartengestalter GmbH BS2293216
C M Y K

Velpker SV startet in 2018 mit neuen Schnupperkursen

Mit ZUMBAgold, Dance-Attack und ZUMBAfitness ins neue Jahr ...: Seit einem Jahr schwingen Einsteiger und Junggebliebene beim ZUMBAgold des Velpker Sportvereins gemeinsam das Tanzbein. Neben dem wöchentlichen Training wurde in diesem Jahr auch der erste öffentliche Auftritt beim Sommerfest in Velpke absolviert.

Begonnen mit acht Teilnehmern ist die Anzahl auf inzwischen 13 angestiegen und jeder Einzelne freut sich wöchentlich neu auf das ZUMBA-Training. Die lateinamerikanischen Rhythmen und die einfachen, auf die Musik abgestimmten Bewegungen, sorgen für einen problemlosen Einstieg und jede Menge Spaß.

Auch in 2018 geht es mit einem achtwöchigen Kursus weiter. Tanzbegeisterte können ab dem 11. Januar jeweils von 11.15 bis 12.15 Uhr immer donnerstags unter der Leitung vom lizenzierten ZUMBA-Instructor Stefan Jähne die Hüfte schwingen. Die Kursgebühr beträgt 65,00 €.

Neben ZUMBAgold startet die Hip Hop- und ZUMBA-Sparte des Velpker SV ebenfalls im Januar 2018 mit seinen 5-wöchigen TANZ DICH FIT-KURSEN. Hier geht es darum, in verschiedene Tanzstile hinein zu schnuppern. Ebenfalls unter der Leitung von DTB-Dance-Trainer Stefen Jähne geht es am 10. Januar von 19.30 bis 20.30 Uhr mit DANCE-ATTACK los, wo die Teilnehmer mit einfachen Schrittkombinationen und fetzigen Beats Einblicke in die Welt des Videoclipdance, Hip Hop und Partydance sammeln können. Hier geht es nicht darum, viele Schritte in einer Stunde zu lernen, sondern mit viel Spaß neue Bewegungselemente auszuprobieren.

Weiter geht es am gleichen Tag von 20.30 bis 21.30 Uhr mit ZUMBAfitness. Bei diesem Kursus dürfen sich die Teilnehmer richtig auspowern. Einfache Schrittfolgen aus dem Aerobicbereich, kombiniert mit Bewegungen der Samba, Cha Cha Cha, Salsa uvm. und die lateinamerikanische Musik, sorgen für ein ausgelassenes und glückliches Körpergefühl. Die Kursgebühr je Kursus beträgt 30,00 €. Wer beides ausprobieren möchte, der kann das Kombiticket für 55,00 € buchen.

Das Training findet immer beim Velpker SV im Gymnastikraum am Sportplatz statt. (An der Prügeleiche, 38 458 Velpke).

Weitere Informationen und Anmeldungen gibt es auf www.rhythm-of-motion.de oder bei Stefan Jähne unter Tel. (0 53 62) 99 79 398.

Weihnachtswunsch für grundsätzlich barrierefrei gestaltete Gehwege

Das zurückliegende Jahr hat den Ehrenvorsitzenden der Kreisverkehrswacht Helmstedt, Achim Klaffehn, der auf einen Rollstuhl angewiesen ist, in den letzten Monaten häufig erkennen müssen, wo er durch die Verkehrsraumgestaltung behindert wurde.

Das größte Problem sind dabei die Querungsstellen mit (oder auch manchmal ohne) abgesenkten Bordsteinen. Grundsätzlich sollen sie auf 3 cm abgesenkt sein. Dieses Maß scheint den Straßenbauern doch Probleme zu machen. Es sind dann hin und wieder einige Zentimeter mehr. Da kann man sich schon mal die Fußstützen des Rollstuhls abreißen. Ansonsten sind Gehwege teilweise zu schmal (50 cm sind auch für Fußgänger nicht ausreichend). Kompliziert wird es, wenn auf dem schmalen Gehweg auch noch Verkehrszeichen oder Ampelmasten eingepflanzt sind oder die Hecke des Anliegers über den Gehweg wächst.

Von daher begrüßt die Kreisverkehrswacht eine Initiative, die in Gifhorn durch die CDU und die Grünen gestartet wurde. Dort wurde beantragt, die Bordsteinabsenkung an Einmündungen auf Null abzusenken. Das soll ein Kompromiss zwischen den Empfehlungen des Behindertenbeirats und den Wünschen der Fahrradfahrer sein. Eine solche Umsetzung wäre auch in Helmstedt im Interesse der fahrradfreundlichen Stadt von Bedeutung.

Gleichzeitig sollte man in Helmstedt auch die Trennung durch einen Bord zwischen Gehweg und Radweg zurückbauen. Die vorgeschlagene Lösung würde auf jeden Fall nicht nur den Radfahrern und Rollstuhlfahrern, sondern auch Benutzern eines Rollators, den Menschen mit Kinderwagen oder Kinderkarre, Trolley oder mit Tretroller entgegenkommen. Um die Sehbehinderten ebenfalls am Komfort der fehlenden Stolperkante teilhaben zu lassen, könnte vor der Fahrbahn ein Rillenstein verlegt werden. Klaffehn meint, diese Entscheidung kann generell an allen Einmündungen vorgesehen werden – auch ohne Radverkehr auf dem Gehweg.

Die Kreisverkehrswacht Helmstedt hofft, dass sich auch im Landkreis Helmstedt Kommunen finden, die auf den Vorschlag eingehen.

Als Praxisbeispiel fügt die Verkehrswacht zwei Fotos aus Danndorf bei, die exemplarisch zeigen, wo das Problem liegen kann. Das erst Foto zeigt die Einmündung der Neuhäuser Str. (L 653) in die Hauptstraße. In der Mitte der Einmündung befindet sich eine Verkehrsinsel und gegenüber ein Gehweg ohne Bordabsenkung. Wenn man hier queren möchte, um das neue Wohngebiet oder die Bushaltestelle auf der anderen Seite zu erreichen, muss man gut zu Fuß sein, um die Insel zu überwinden und auf den Gehweg zu gelangen. Der Verkehrsraum ist auf ein solches Ansinnen offensichtlich nicht ausgelegt.

Wenn man die Nordseite der Hauptstraße benutzen möchte, gelingt dies mit einem Handrollstuhl gerade so an einem Ampelmasten vorbeizukommen. Mit einem E-Rollstuhl muss man wohl auf die Fahrbahn ausweichen. (A. Klaffehn)

ÖFFENTLICHE
VERSICHERUNG BRAUNSCHWEIG

Wir wünschen allen unseren Kunden ein frohes Weihnachtsfest und ein gutes, gesundes neues Jahr.

Ihr Partner der Öffentlichen Versicherung Braunschweig

Andreas Taubert
Finanzdienstleistungs-Agenturleiter
Am alten Markt 22
38459 Bahrdorf
Telefon 0 53 64/43 24
Fax 05 31/20 23 38 681
Öffnungszeiten:
Mo. + Do. 15.00 –18.00 Uhr
Di. 9.30–12.30 Uhr
und 14.30–18.00 Uhr
Fr. 9.30–12.00 Uhr

Marc Wriske
Finanzdienstleistungs-Agenturleiter
Thorsten Buchhorn
Finanzdienstleistungs-Agenturleiter
Weideweg 9
38458 Velpke
Telefon 0 53 64/31 17
Fax 05 31/2 02 33 90 99
Öffnungszeiten:
Mo.–Fr. 9.00–13.00 Uhr
Mo., Di., Do. 15.00–18.00 Uhr

Stefan Nieß
Finanzdienstleistungs-Agenturleiter
Grafhorster Straße 19
38461 Danndorf
Telefon 0 53 64/70 31
Fax 05 31/20 23 38 210
Öffnungszeiten:
Mo. 9.00–12.00 Uhr
Mi. 9.00–11.00 Ihr
Di. + Do. 14.30–18.00 Uhr
Fr. 9.00–12.00 Uhr

Wer knallt haftet! – Sicherheit beim Feuerwerk!

Foto: Visions-AD - stock.adobe.com

Der Niedersächsische Städte- und Gemeindebund (NSGB) weist darauf hin, dass das Abbrennen pyrotechnischer Gegenstände (Feuerwerk) in unmittelbarer Nähe von Altenheimen, Kinderheimen, Kirchen, Krankenhäusern, sowie Reet- und Fachwerkhäusern grundsätzlich verboten ist. Besondere Rücksichtnahme ist in der Nähe von Gewerbegebieten, in denen gefährliche Stoffe lagern können, Sammelunterkünften, Tankstellen und Tierheimen geboten. Die Verwendung von sogenannten „Himmelslaternen“ ist in Niedersachsen aus Brandschutzgründen generell verboten.

„Wir empfehlen, vor Ort auf Bekanntmachungen der Städte und Gemeinden und der Feuerwehren über örtliche Verbotszonen zu achten. Beim Feuerwerk gilt auch immer die Grundregel: Wer knallt, haftet für entstandene Schäden und nach dem Knallen muss auch aufgeräumt werden“, erklärte Thorsten Bullerdiek, Sprecher des Niedersächsischen Städte- und Gemeindebundes. Damit die Begrüßung des neuen Jahres nicht im Krankenhaus endet, weist der NSGB zudem darauf hin, dass nur Feuerwerkskörper verwendet werden sollten, die eine CE-Kennzeichnung, eine amtliche Zulassungsnummer einer in der Europäischen Union ansässigen „Benannten Stelle“ und eine Gebrauchsanleitung in deutscher Sprache haben. „Mit Billigknallern aus illegalen Importen tut man sich und anderen keinen Gefallen. Lieber ein paar Feuerwerkskörper weniger und dafür ein Silvestererlebnis ohne Risiko“, erklärte Bullerdiek heute in Hannover.

Legales Feuerwerk ist leicht an der Registriernummer sowie dem CE-Zeichen in Verbindung mit der Kennnummer der Prüfstelle zu erkennen. Der Gebrauch illegaler Feuerwerkskörper kann nach dem Sprengstoffgesetz mit einer Geld- oder Freiheitsstrafe geahndet werden.

Der Städte- und Gemeindebund bittet auch um Beachtung folgender Hinweise:

1. Feuerwerkskörper sollten eine CE-Kennzeichnung, eine amtliche Zulassungsnummer und eine Gebrauchsanleitung in deutscher Sprache haben.
2. Nach dem Zünden ist vom Feuerwerk ein ausreichender Sicherheitsabstand einzuhalten.
3. Raketen sollten mit dem Führungsstab in Flaschen gestellt und gegen Umfallen gesichert werden.
4. Feuerwerkskörper niemals von Balkonen und aus Wohnhausfenstern zünden oder herunterwerfen.
5. Nicht auf Menschen oder Tiere zielen.
6. „Blindgänger“ nicht erneut zünden.
7. In Notfällen (Verletzungen und Brände) sofort die Feuerwehr/den Rettungsdienst über die Rufnummer 112 verständigen.
8. Möbel, Hausrat und andere brennbare Gegenstände von Balkonen und Terrassen entfernen. Halten Sie Fenster und Türen geschlossen.
9. Halten Sie die örtlich besonders vorgeschriebenen Abstände zu Reetdachhäusern ein.
10. Wer knallt, muss seinen Restmüll selbst ordentlich entsorgen und nicht auf der Straße liegen lassen.“

Informationen rund um die Sperrmüllabfuhr

Eine Sperrmüllabfuhr kann jeder an die Abfallentsorgung angeschlossene Haushalt zweimal pro Jahr mit jeweils bis zu 5 Kubikmeter beantragen. Die Anmeldung ist über das Online-Formular auf der Homepage des Landkreises (www.helmstedt.de), formlos per E-Mail oder über die sogenannten Sperrmülldoppelkarten, die in den Rathäusern erhältlich sind, möglich.

Was bei einer Sperrmüllabfuhr beachtet werden muss und welche Abfälle dabei berücksichtigt werden, kann dem Abfall-ABC sowie dem Infoblatt zur Sperrmüllsammlung entnommen werden.

Kurz gesagt: Sperrmüll muss

1. zu groß für die Restabfalltonne sein und

2. zum sogenannten beweglichen Hausinventar gehören.

Der Sperrmüll ist zum bekannt gegebenen Termin – frühestens am Abend vorher – im öffentlichen Verkehrsraum bereitzustellen. Das heißt, der Sperrmüll muss auf dem Bürgersteig, in der Parkbuchte, o.ä. liegen. Der Bürger signalisiert so, dass dies die Gegenstände sind, die zu entsorgen sind.

Sperrmüll, der auf dem Grundstück lagert, wird nicht abgefahren. Ebenso wird der Sperrmüll nicht abgefahren, der die angemeldete Menge von 5 oder 10 Kubikmeter überschreitet.

Zu einer Sperrmüllabfuhr können sämtliche häuslichen Elektrogeräte mit entsorgt werden. Die Elektrogeräte bitte separat vom übrigen Sperrmüll aufstellen. Integrierte Elektrogeräte, wie z.B. Einbauherde oder –kühlschränke sind zu demontieren.

Sollte es problematisch sein, einen geeigneten Stellplatz zu finden, oder bei weiteren Fragen ist der Landkreis unter der Telefonnummer 05351 121-2517 oder unter der email Adresse abfallberatung@landkreis-helmstedt.de gerne behilflich.

Landkreis Helmstedt
Geschäftsbereich Abfallwirtschaft,
Wasser und Umweltschutz