Die Glocke

Das Mitteilungsblatt der Samtgemeinde Velpke

Ausgabe April 2015

Unterbringung von Asylbewerbern und Flüchtlingen in der Samtgemeinde Velpke

Die wachsende Zunahme der Zahl von Asylbewerbern und Flüchtlingen beschäftigen auch die Bürgerinnen und Bürger der Samtgemeinde Velpke. Die verschiedensten Fragen zum Thema werden an uns herangetragen. Wir wollen die wichtigsten an dieser Stelle einmal öffentlich beantworten.

Warum muss die Samtgemeinde Velpke Asylbewerber aufnehmen und unterbringen ?

Das vom Niedersächsischen Landtag beschlossene Aufnahmegesetz regelt, dass Asylbewerber und Flüchtlinge unter Berücksichtigung der Einwohnerzahlen auf die Gemeinden verteilt werden. Aus der Anzahl der um Aufnahme nachsuchenden Menschen und dem Verhältnis der Einwohnerzahlen ergibt sich der sogenannte Zuweisungsschlüssel. Die zur Zeit für uns gültige Quote beläuft sich auf 109 Personen. 70 Personen sind schon hier, so dass bis September 2015 noch weitere 39 Personen aufzunehmen sind. Danach ist mit einer erneuten Erhöhung der Quote zu rechnen.

Eigentlich sieht das Aufnahmegesetz vor, das die Landkreise für die Durchführung der Aufgabe zuständig sind. Sie können diese aber durch Satzung oder öffentlich-rechtliche Vereinbarung auf die Gemeinden übertragen. Letzteres ist bei uns der Fall. Die aktuell gültige Vereinbarung ist im Oktober 2014 abgeschlossen worden und regelt, dass die Samtgemeinde Velpke die wohnungsmäßige Unterbringung organisieren muss und die Auszahlung der Barleistungen für den Lebensunterhalt durch die Samtgemeindekasse erfolgt. Die dabei entstehenden Kosten werden grundsätzlich vom Landkreis erstattet.

Wo liegen die Probleme?

Das erste Problem besteht darin, dass die Samtgemeinde Velpke außer ihrer voll belegten Unterkunft in Bahrdorf über keinen eigenen Wohnraum verfügt. Die Unterbringung kann also nur in angemieteten Räumlichkeiten erfolgen. Daher wurden bereits im letzten Jahr das frühere Zollobjekt in Wahrstedt und vor kurzem eine ehemalige Gaststätte in Klein Sisbeck angemietet. Außerdem ist die vorübergehende Aufstellung eines Wohncontainers mit einer Kapazität für die Unterbringung von maximal 24 Personen in Velpke als weitere Alternative beabsichtigt.

Wünschenswert wäre natürlich, wenn die Asylbewerber und Flüchtlinge in dezentralen Wohnungen leben könnten. Der Mietwohnungsmarkt in unseren Dörfern ist aber sehr begrenzt, so dass dies bisher nur in wenigen Fällen zu verwirklichen war. Nicht zuletzt durch die Nähe zur auch von starker Wohnungsnachfrage betroffenen Stadt Wolfsburg ist bei uns kaum Leerstand vorhanden oder die Wohnungen sind entsprechend teuer. Die Samtgemeinde geht jedem Hinweis auf einen Leerstand nach und befragt die Hauseigentümer nach Anmietungsmöglichkeiten. Außerdem wurde mit der Stadt Schöningen vereinbart, dass einige dort vorhandene freie Wohnungen von der Samtgemeinde belegt werden können.

Fortsetzung auf der nächsten Seite

Stellenausschreibung: Vorarbeiter/in für Baubetriebshof gesucht ..... Seite 05

Schulanfänger 2016: Anmeldungen bereits am 7. Mai 2015 in der Schule am See .... Seite 16

Samtgemeinde Velpke
✉ Grafhorster Straße 6
38458 Velpke
☏ Telefon: 0 53 64 / 52-0
🖷 Fax: 0 53 64 / 52 52
E-Mail: samtgemeinde@velpke.de

Servicezeiten - Bürgerbüro:

Mo	8.00 - 12.00 Uhr
Di	7.00 - 16.00 Uhr
Do	7.00 - 18.00 Uhr
Fr	8:00 - 12:00 Uhr

Servicezeiten übrige Verwaltung:

Mo	8.00 - 12.00 Uhr
Di	8.00 - 12.00 Uhr & 14.00 - 16.00 Uhr
Do	8.00 - 12.00 Uhr & 14.00 - 18.00 Uhr
Fr	8.00 - 12.00 Uhr

Annahmeschluss für die nächste Ausgabe, die am 27. Mai 2015 erscheint:

Für redaktionelle Beiträge: 04.05.2015
Heike Behrens, Samtgemeinde Velpke
☏ Telefon: 05364 / 52-12
E-Mail: behrens.samtgemeinde@velpke.de

Für Anzeigen: 11.05.2015
Reinhard Helms, RVA Gifhorn
☏ Telefon: 0151 / 53929947
E-Mail: reinhard.helms@bzv.de

Die Gleichstellungsbeauftragte informiert:

Gleichstellungsbeauftragte
Brigitte Staszewski
Grafhorster Straße 6,
38458 Velpke
Telefon: 05364 8739
E-Mail:
gleichstellung.samtgemeinde@velpke.de

Sprechstunde:
jeden 1. Freitag im Monat,
10.00 - 11.00 Uhr
Raum 02
im Rathaus der
Samtgemeinde Velpke

Infos zur Gleichstellungsbeauftragten finden Sie im Internet unter
www.velpke.de/
Leben in der Samtgemeinde/
Bildung und Soziales/
Gleichstellung

Unterbringung von Asylbewerbern und Flüchtlingen in der Samtgemeinde Velpke

Fortsetzung von Seite 1

Ein weiteres Problem ist, dass eine soziale Betreuung der uns zugewiesenen Menschen bislang schlichtweg vom Gesetzgeber nicht verbindlich vorgesehen ist und deshalb auch keine finanziellen Mittel dafür bereitstehen. Die Asylbewerber und Flüchtlinge bräuchten aber Ansprechpartner für die alltäglichen Probleme, um sich bei uns in fremder Umgebung zurecht zu finden. Sie kommen aus verschiedenen Ländern mit unterschiedlichen Kulturen und Religionen, haben möglicherweise Schlimmes in ihren Heimatländern oder auf der Flucht erleben müssen. Wenn viele Menschen auf relativ engem Raum zusammenleben, bleiben auch Konflikte untereinander nicht immer aus.

Landkreis und Gemeinden sowie ihre Spitzenverbände fordern das Land Immer wieder auf, hier endlich tätig zu werden und Mittel in angemessener Höhe bereitzustellen. Die anteilige Förderung einer Stelle auf Landkreisebene reicht bei weitem nicht aus.

Wie ist das eigentlich mit den Kosten?

Der Landkreis erhält vom Land Niedersachsen für jede aufzunehmende Person einen jährlichen Pauschalbetrag von 6.195 Euro, also monatlich etwa 516 Euro. Hiervon müssen Miete und Nebenkosten, der Lebensunterhalt aber auch der alle Aufwendungen für ärztliche Behandlungen einschließlich etwaiger Krankenhausaufenthalte finanziert werden. Aus diesen Zahlen lässt sich unschwer ersehen, dass sowohl der Landkreis Helmstedt wie auch die Samtgemeinde Velpke ihre Aufgaben auf diesem Gebiet nicht kostendeckend leisten können.

Was können die Bürgerinnen und Bürger tun?

Die Aufnahme und Unterbringung von Asylbewerbern und Flüchtlingen ist eine gesamtgesellschaftliche Aufgabe, die nicht allein von den Behörden und Institutionen bewältigt werden kann. Wir wünschen uns, dass unsere Bürgerinnen und Bürger den zu uns kommenden Menschen mit Verständnis und Toleranz begegnen und wir nicht immer wieder einmal hören müssen „Bei uns bitte nicht“, „unser Ort ist nicht geeignet“, „wir fürchten um unsere Sicherheit“. Gewiss, wir können nicht garantieren, dass es im Einzelfall keine Konflikte geben kann. Bislang gab es diese aber überwiegend untereinander.

Wir möchten an dieser Stelle einmal herzlich Danke all denen sagen, die sich ehrenamtlich einbringenden Bürgerinnen und Bürgern, die eine aktive Willkommenskultur praktizieren und auf vielfältige Weise den Asylbewerbern und Flüchtlingen ihre Hilfe anbieten. Organisation von Deutschunterricht, die Beschaffung von Fahrrädern für eine bessere Mobilität, gemeinsame Sport- und Freizeitangebote und vieles mehr würde es ohne das ehrenamtliche Engagement für die Flüchtlinge so nicht geben .

20 % Rabatt auf polarisierende Sonnenschutzgläser!

OptikPress
Velpke, Grafhorster Str. 15a
Wolfsburg, Mörser Str. 49
www.optikpress.de

Ray-Ban
GENUINE SINCE 1937

Sonnenschutzgläser:
Einstärken Paar ab **35,- €**
Gleitsicht Paar ab **129,- €**
beide ohne Polarisation

facebook.com/optikpress

Ferienbetreuung im Ganztagsschulbetrieb

An der Grundschule Danndorf wird als letzte der drei Grundschulen in der Samtgemeinde Velpke zum Beginn des Schuljahres 2015 / 2016 der Ganztagsschulbetrieb eingeführt.

Wichtiger Baustein des Ganztagsschulbetriebs ist die Ferienbetreuung. Sie wird für die Grundschulen Bahrdorf, Danndorf und Gr. Twülpstedt zentral am Schulstandort Gr. Twülpstedt durchgeführt. Die Ferienbetreuung wird mit Ausnahme von Brückentagen und der Zeit zwischen Weihnachten und Neujahr in den kompletten übrigen Ferienzeiten montags - freitags von 7.00 Uhr bis 17.00 Uhr angeboten. Die Betreuung findet ab einer Mindestteilnehmerzahl von 5 Kindern statt. Das Nutzungsentgelt beträgt je Tag und Kind 10,00 € (ohne Verpflegungskosten). Die Anmeldungen laufen über die jeweiligen Grundschulen.

Näheres erfahren Sie bei den Grundschulen:

Grundschule Bahrdorf
Marienkäferschule
Schulstr. 2, 38459 Bahrdorf
Tel. 05364-1039
Mail: marienkaefer-gs@t-online.de

Grundschule Danndorf
Schulstr. 1, 38461 Danndorf
Tel.: 05364-2417
Mail: gsdanndorf@t-online.de

Grundschule „Am See“
Gr. Twülpstedt
Langer Berg 16, 38464 Gr. Twülpstedt
Tel.: 05364-2449
Mail: info@grundschule-twuelpstedt.de

Die Samtgemeindekasse gibt bekannt

Die Samtgemeindekasse Velpke weist alle Steuerpflichtigen darauf hin, dass zum Fälligkeitstag 15.05.2015 die Grundsteuer A/B und die Gewerbesteuer-Vorauszahlung für die Zeit vom 01.04. - 30.06.2015 zu entrichten sind. Nicht am SEPA - Lastschriftverfahren teilnehmende Zahlungspflichtige werden gebeten, die Abgaben mit Überweisung bzw. über Dauerauftrag zur Vermeidung von Fehlbuchungen oder evtl. notwendige Rückerstattungen nur unter Angabe der aktuellen Kassenzeichen zu leisten. Bei nicht fristgerechter Zahlung werden mit der Mahnung die landesüblichen Mahngebühren erhoben und ggfls. Säumniszuschläge nach der Abgabenordnung (AO) in der jeweils gültigen Fassung festgesetzt.

Ferner wird mitgeteilt, dass die Samtgemeinde Velpke seit Januar 2014 auf das europaweit einheitliche SEPA-Zahlungsverfahren mit BIC und IBAN umgestellt hat.

Die Konten bei den Bankinstituten:

Volksbank Helmstedt
BLZ: 271 900 82 - Kto.Nr. 560 160 600
nach SEPA-Umstellung:
BIC: GENODEF1HMS
IBAN: DE 92 2719 0082 0560 1606 00

Landessparkasse (Nord/LB)
BLZ: 250 500 00 - Kto.Nr. 8 802 050
nach SEPA-Umstellung:
BIC: NOLADE2HXXX
IBAN: DE 98 2505 0000 0008 8020 50

Postbank Hannover
BLZ : 250 100 30 - Kto.Nr. 9621-305
nach SEPA-Umstellung:
BIC: PBNKDEFFXXX
IBAN: DE 77 2501 0030 0009 6213 05

Es wird darum gebeten, ab sofort bei Überweisungen bzw. Dauerauftrag an die Samtgemeindekasse Velpke nur noch BIC und IBAN unter Angabe des jeweiligen Kassenzeichens zu verwenden. Wichtige Hinweise der Samtgemeindekasse Velpke zum SEPA-Lastschriftverfahren:

SEPA - Einzugsermächtigungen werden durch die Samtgemeindekasse Velpke aufgrund der rechtlichen Vorschriften nur noch in Papierform mit originaler Unterschrift angenommen. Eine E-Mail-Benachrichtigung ist nicht ausreichend. Neue Einzugsermächtigungen bzw. Änderungen wegen neuer Bankverbindung müssen wegen der durch die Samtgemeindekasse Velpke einzuhaltenden SEPA-Einreichungsfristen bei den Banken mindestens 10 Werktage vor dem Fälligkeitstermin des abzubuchenden Betrages vorliegen. Später eingehende Einzugsermächtigungen können nicht mehr rechtzeitig berücksichtigt werden.

Bekanntmachung

46. Änderung des Flächennutzungsplanes der Samtgemeinde Velpke („Bergrehme-Ost", Velpke)
- wie in der Anlage dargestellt

Der Samtgemeindeausschuss der Samtgemeinde Velpke hat in seiner Sitzung am 07.04.2015 dem Entwurf der 46. Änderung des Flächennutzungsplanes und der Begründung einschließlich Umweltbericht unter Berücksichtigung der Stellungnahmen aus der frühzeitigen Öffentlichkeitsbeteiligung gemäß § 3 Abs. 1 Baugesetzbuch (BauGB) und aus der Beteiligung der Behörden und sonstiger Träger öffentlicher Belange gemäß § 4 Abs. 1 BauGB zugestimmt und die öffentliche Auslegung gemäß § 3 Abs. 2 BauGB beschlossen.
Die Beteiligung der Behörden und sonstiger Träger öffentlicher Belange gem. § 4 Abs. 2 BauGB und der benachbarten Gemeinden gem. § 2 Abs. 2 BauGB wird gem. § 4 a Abs. 2 BauGB gleichzeitig durchgeführt.

Die Auslegung des Planentwurfs mit Begründung und Umweltbericht findet in der Zeit

vom 21.04.2015 bis 22.05.2015

im Rathaus der Samtgemeinde Velpke, Grafhorster Straße 6 in 38548 Velpke während der Dienststunden statt.

Folgende umweltbezogene Informationen sind verfügbar:

- **Landschaftsrahmenplan** des Landkreises Helmstedt,
- Umweltbericht mit Aussagen zu den Schutzgütern Tiere, Pflanzen, Boden, Wasser, Klima und Luft, Landschaft, Kultur und Sachgütern.

Zu den Schutzgütern Mensch und Arten und Lebensgemeinschaften:

- Stellungnahme des **Landkreis Helmstedt** zur verkehrlichen Situation an der freien Strecke der Kreisstraße,
- Stellungnahme des **Landkreis Helmstedt** zu den Verkehrslärmemissionen,
- Stellungnahme des **Landkreis Helmstedt** zur Abwasserbeseitigung und zur Oberflächenentwässerung,
- Stellungnahme der **Unteren Naturschutzbehörde** zur Bestandserfassung und dem fehlenden landschaftsplan der Gemeinde,
- Stellungnahme der **Unteren Abfallbehörde** zu den Altstandorten und möglichen Gefährdungen in diesem Zusammenhang,
- Stellungnahme der **Unteren Denkmalbehörde**, dass sie nicht mit archäologischen Bodenfunden rechnet,
- Stellungnahme der **Landwirtschaftskammer** zur Agrarstruktur und zu den landwirtschaftlichen Emissionen weiterhin landwirtschaftlich genutzter Flächen,
- Stellungnahmen der **Ver- und Entsorgungsträger** zu den Leitungen und einer Grundwasserpegelmessstelle,
- Gutachten im Hinblick auf das Schutzgut Mensch hier: **Schalltechnisches Gutachten** aus dem Büro Bonk, Maire, Hoppmann vom 06.01.2015,
- **Altlastenerkundung** der Firma GGU vom 21.06.1996.

Innerhalb der o. g. Auslegungsfrist können Stellungnahmen bei der Samtgemeinde vorgebracht werden. Nicht fristgerecht abgegebene Stellungnahmen können gemäß § 3 Abs. 2 BauGB und § 4a Abs. 6 BauGB bei der Beschlussfassung über die Bauleitpläne unberücksichtigt bleiben. Es wird ebenfalls darauf hingewiesen, dass ein Antrag nach § 47 der Verwaltungsgerichtsverordnung (VwGO) unzulässig ist, soweit mit ihm Einwendungen geltend gemacht werden, die vom Antragsteller im Rahmen der Auslegung nicht oder verspätet geltend gemacht wurden, aber hätten geltend gemacht werden können.

Der Bereich der Flächennutzungsplanänderung ist im nebenstehenden Übersichtsplan dargestellt.

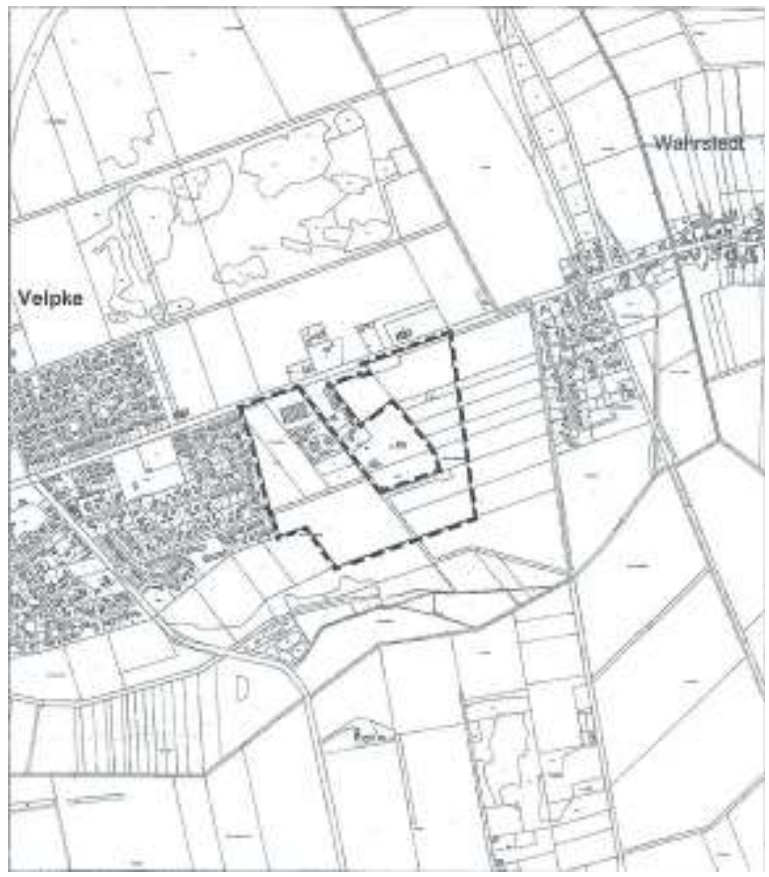

POLSTERMÖBEL
50 Jahre
Aufarbeitung und Beziehen vom Fachmann
Der Polsterer
Kostenlose und unverbindliche Beratung in Ihren Räumen
Verkauf von Stoffen und Material auch an Heimwerker !
Tel. Velpke (05364) 1387

TAXI Damm
EKZ Magdeburger Str. 16 a · 39646 Oebisfelde
✆ 0171 - 45 22 574
· Krankenfahrten (sitzend, liegend u. Tragestuhl)
· Rollstuhltransporte
· Fahrten zur: Chemotherapie, Dialyse, Bestrahlung, Tagesklinik
· Flughafentransfer
· Großraumtaxi (bis 8 Personen)
Fahrten für alle Krankenkassen
Fax: 03 90 02 - 9 84 31

NACHRUF

Die Gemeinde Velpke trauert um

Brigitte Falk

die am 13. März 2015 im Alter von 81 Jahren verstorben ist.

Die Verstorbene war vom 1. Juli 1973 bis zu ihrem Ausscheiden am 31. Mai 1992 als Gemeindearbeiterin tätig.

Die Gemeinde Velpke wird der Verstorbenen ein ehrendes Gedenken bewahren. Unser Mitgefühl gilt ihren Hinterbliebenen.

Gemeinde Velpke

Hans-Jürgen Kleinert
Bürgermeister

Uwe Wehke
Gemeindedirektor

* NEUERÖFFNUNG *
GREENCUT by friseteebeer
Damen-, Herren- und Kinderfrisuren zu guten Preisen!
Wir freuen uns auf Ihren Besuch!
Öffnungszeiten: Mo. – Fr. 9.00 – 18.00 Uhr
Neuenhäuser Straße 2 a – 38458 Velpke –

Sitzungskalender Mai 2015

		Zeit	Sitzung
4	Mo	17:00-	3. Sitzung der AG Jugendzentrum, : Jugendzentrum Velpke, Sägemühlenweg 2, Velpke
5	Di	17:30-19:30	Sitzung der AG Demografische Entwicklung, : Rathaus Velpke - Sitzungssaal -, Grafhorster Str. 6, Velpke
11	Mo	19:00-	Sitzung der SPD-Fraktion Velpke, : Gaststätte "Derby", Meinkoter Str. Velpke
18	Mo	-19:00	16. Sitzung des Bau-, Planungs- und Umweltausschusses Grafhorst, : Gemeindezentrum Grafhorst, An der Baueraller 2, Grafhorst
19	Di	20:00-	Sitzung der Grünen-Fraktion Velpke, : C. Krahn, Gartenweg 5, Velpke
21	Do	17:00-	35. Sitzung des Verwaltungsausschusses Velpke, : Rathaus Velpke - Sitzungszimmer -, Grafhorster Str., Velpke
		18:00-	33. Sitzung des Verwaltungsausschusses Grafhorst, : Gemeindezentrum Grafhorst, An der Baueraller 2, Grafhorst
26	Di	19:00-	Sitzung der SPD-Fraktion SG Velpke, : Gaststätte Krüger, Lindenstr. 23, Grafhorst
		19:30-	Sitzung der Gruppe CDU/WGD SG Velpke und Spargelessen, : Seegaststätte Danndorf, Feldstr. 25, Danndorf
27	Mi	17:30-	11. Sitzung des Ausschusses für Feuerwehren und Gefahren der Samtgemeinde Velpke, : Rathaus Velpke - Sitzungssaal -, Grafhorster Str. 6, Velp

Die Sitzungstermine und weitere Informationen finden Sie unter www.velpke.de / Rathaus & Politik / Politik / Bürger-Info

Stellenausschreibung

Bei der Samtgemeinde Velpke ist zum 1. Oktober 2015 die Stelle eines/einer Vorarbeiters/Vorarbeiterin des Baubetriebshofes zu besetzen.
Die Stelle umfasst im Wesentlichen die Steuerung der betrieblichen Abläufe, den Personaleinsatz, die Pflege und Unterhaltung des Maschinen- und Geräteparks und die Organisation der gesamten Arbeitsabläufe.
Das Aufgabengebiet der allgemeinen Betriebsleitung umfasst vorwiegend folgende Tätigkeiten:
· Die Steuerung der betrieblichen Abläufe im Bauhof und den Personaleinsatz
· Pflege und Unterhaltung des Maschinen- und Geräteparks einschließlich Qualitätskontrolle
· Die Organisation von Arbeiten im Straßen- und Grünflächenbereich, der Baumpflege, der Straßenunterhaltung, dem Straßenbegleitgrün sowie der Spiel- und Bolzplätze
· Straßenreinigung, Grünanlagenpflege
· Die verantwortliche Abwicklung des Winterdienstes
· Kontrolle der Leistungserbringung
· Organisation von Kontrollen im Rahmen der allgemeinen Verkehrssicherungspflicht
· Auftrags- und Kapazitätsplanung
· Baustellenvorbereitung und -überwachung
· Kontinuierliche technische Weiterentwicklung des Baubetriebshofes
Persönliche Voraussetzungen:
· Erfolgreich abgeschlossene Ausbildung zum/zur BauleiterIn/PolierIn im Straßen- bzw. Tiefbau und/oder Garten- und Landschaftsbau oder zum/zur HandwerksmeisterIn im bauhandwerklichen Bereich bzw. zum/zur geprüften StraßenmeisterIn mit Personalverantwortung
· Einsatzbereitschaft, Gewissenhaftigkeit, Flexibilität, Entscheidungsfreudigkeit, Durchsetzungsvermögen und soziale Kompetenz
· Kommunikations-, Konflikt-, Teamfähigkeit, Organisationsgeschick sowie Bürgerfreundlichkeit
· Bereitschaft zu Winterdienst und Wochenenddiensten, Bereitschaft für die Leistung von Überstunden, insbesondere im Rahmen des Winterdienstes
· Grundkenntnisse in den MS-Office Standardprogrammen
· Der Besitz des Führerscheins der Klassen B und C1E ist erforderlich
· Möglichst ortsnahe Wohnlage, schnelle Erreichbarkeit
Die Bezahlung erfolgt je persönlicher Qualifikation bis zur Entgeltgruppe 8 TVöD.
Schwerbehinderte werden bei gleicher beruflicher Eignung und Befähigung bevorzugt berücksichtigt.

Bewerber/-innen werden gebeten, ihre Bewerbung mit den üblichen Unterlagen (tabellarischer Lebenslauf, Lichtbild, Kopien der Bildungsabschlüsse und bisherigen Arbeitszeugnisse) bis spätestens 22.05.2015 an die
Samtgemeinde Velpke, Personalabteilung, Grafhorster Str. 6, 38458 Velpke
zu richten. Bitte verzichten Sie dabei auf die Verwendung von Plastikheftern bzw. -folien. Bewerbungskosten werden nicht erstattet. Nähere Auskünfte erhalten Sie von Herrn Heine unter Tel. 05364 - 5259.

Wir laden Sie ein zum Arthrose-Gesundheitstag am 05. Mai 2015.
Besuchen Sie uns und nehmen Sie am Gewinnspiel teil.
Lassen Sie sich überraschen, wir beraten Sie gern und freuen uns auf ihren Besuch!
Das Team Ihrer Linden-Apotheke
gesund werden und bleiben
LINDEN APOTHEKE
Apotheker Philipp Berndt Braganca e.K.
Oebisfelder Straße 17, 38458 Velpke
Tel.: 05364/3054, Fax: 05364/9731
www.linden-apotheke-velpke.de

Das Schmuck-Atelier
– Birte Domin –
Liebe Kunden/innen
Am Samstag, den 9. Mai 2015, von 10–14 Uhr lade ich meine lieben Kunden herzlich auf 1 Glas Sekt ein. Ich möchte gerne diesen Anlass wahrnehmen, um Ihnen meine neuen Räumlichkeiten im Weiden-Center Velpke vorzustellen
Ich freue mich auf Ihren Besuch.
– Ihre Birte Domin –
Weiden-Center
Weideweg 15, 38458 Velpke
Telefon 05364/948963

Werbegemeinschaft Velpke – Alter Vorstand wird neuer Vorstand

Alfred Ernest Ramsey, englischer Fußballweltmeister von 1966 sagte einst „Never change awinningteam“, – auf die Vorstandswahl der Velpker Werbegemeinschaft Ende März konnte dieser Spruch ohne weiteres übertragen werden. Die teilnehmenden Vereinsmitglieder sprachen, – mit viel Lob verbunden, in einer Blockabstimmung dem alten Vorstand das Vertrauen aus und bestätigten alle Vorstandsmitglieder in ihren Ämtern. Den Vereinsvorsitz bildet auch für die neue Amtszeit Andreas Krüger.

Der neue Vorstand: Andreas Krüger, Martina Lindemann, Dietrich Meyer, Silvia Kusch, Andreas Deutsch, Angelika Riemann. *Foto: Imke Schulze*

In seinem Rückblick auf die Vereinsaktivitäten im vergangenen Jahr fiel der Fokus auf die 13. Velpker Messe. Wiederum konnten alle rund 90 Ausstellerplätze problemlos besetzt werden. Der positive Besucherzuspruch war wiederum ungebrochen. Die Velpker Messe hat sich als überregionale Gewerbeschau etabliert. Für die langjährige gute Zusammenarbeit mit den Ausstellern und beteiligten Institutionen bei der Organisation bedankte sich Andreas Krüger einmal mehr und machte auch für die Zukunft deutlich, dass solch eine Großveranstaltung nur im gemeinsamen Miteinander auf die Beine zu stellen sei. Und: Nach der Messe ist vor der Messe! – Die ersten organisatorischen Vorarbeiten für die 14. Velpker Messe am 23./24.04.2016 laufen bereits, wie Messechef Dietrich Meyer bei der Gelegenheit zu berichten wusste. In die Detailplanung soll allerdings erst im zweiten Halbjahr eingestiegen werden. Vorher haben die Vorbereitungen auf das Weinfest im Sommer Priorität. Dies wird in diesem Jahr im Außenbereich der Trattoria/Eiscafé Berto in Velpke stattfinden.

Weitere Themen der Jahreshauptversammlung:

Die Verwaltung der Samtgemeinde Velpke, selbst langjähriges Mitglied der Werbegemeinschaft, war bei der Versammlung erstmals durch den Ersten Samtgemeinderat Rüdiger Fricke vertreten. In einer kurzen Vorstellung unterstrich er die Bedeutung der Velpker Werbegemeinschaft für den Wirtschaftsstandort Samtgemeinde Velpke. Er machte deutlich, dass die Verwaltung auch zukünftig die Aktivitäten der Werbegemeinschaft mit den ihr zur Verfügung stehenden Mitteln unterstützen werde. Zur Einschätzung der aktuellen Situation in der Samtgemeinde Velpke fand er klare Worte: „Mit der sehr positiven Entwicklung unseres Wirtschafts- und Wohnstandortes in den letzten Jahren brauchen wir uns nicht zu verstecken. Wir sind als starker Nordkreis auch für die Zukunft gut aufgestellt. Wer das nicht erkennt, klagt auf hohem Niveau“.

Die Mitgliederzahl der Werbegemeinschaft sinkt. Aktuell sind 59 Betriebe im Verein vertreten. Andreas Krüger dazu: „Wir versuchen durch persönliche Gespräche neue Mitglieder für unseren Verein zu gewinnen. Erfolge blieben dabei bislang leider aus.“ In der folgenden Diskussion zu dem Thema wurden aber gleich erste Ideen der zukünftigen Mitgliederwerbung aufgeworfen. Diese sollen jetzt weiter mit konkreten Inhalten gefüllt werden.

Über eine Änderung im Bereich der Außendarstellung des Vereins informierte Vereinsmitglied Imke Schulze. Sie übernimmt ab sofort die Betreuung der Vereinsinternetseite. U. a. haben die Mitgliedsbetriebe hier die Möglichkeit, sich mit ihren Angeboten darzustellen. Dies würde bislang aber nur recht „überschaubar“ genutzt. Hier gibt es noch Verbesserungspotenzial, um das breite Angebotsspektrum der Betriebe noch deutlicher in die Öffentlichkeit zu tragen.Erfreulich entwickeln sich die Besucherzahlen auf www.meinvelpke.de Ein Beweis dafür, dass über das Medium Internet sehr gezielt nach Waren- und Dienstleistungsangeboten auch in der Samtgemeinde Velpke gesucht werde.

Auch die Erweiterung des Velpker Einkaufszentrums kam kurz zur Sprache. Dabei erhoffe man sich weitere positive Impulse für die Bindung der Kaufkraft in der Samtgemeinde Velpke. Die Entwicklung bleibt abzuwarten, – zunächst einmal sollten hier aber die positiven Aspekte der Angebotserweiterungen durch die Neuansiedlungen überwiegen. Schließlich ist es nicht selbstverständlich, dass zeitgleich fünf zugkräftige Handels-Magneten“auf´s Dorf“ ziehen.

Insgesamt betrachtet also eine überwiegend positive Bilanz, die aus der Diskussion der Wirtschaftsrunde gezogen werden konnte. Eine Grundlage, auf der gemeinsam neue Ideen und Aktionen aufgebaut werden können. Dem neuen/alten Vorstand sei dafür ein erfolgreiches Gelingen gewünscht. Finke

Ihr kompetentes Anwaltsteam in Velpke ...

ANWALTSKANZLEI

RÖHLE & SCHÜDDIG

Rechtsanwälte in Partnerschaft

Rechtsanwältin Bianca Röhle
Rechtsanwalt Sascha Röhle
Rechtsanwalt Henrik Schüddig

Oebisfelder Straße 14
38458 Velpke
Tel.: 05364/966161
Fax: 05364/966321
Mail: info@anwaltskanzlei-velpke.de

Montag bis Freitag:
9.00 Uhr bis 13.00 Uhr
Montag, Dienstag, Donnerstag:
15.00 Uhr bis 18.00 Uhr
und nach Vereinbarung

Einsatz – Ticker der Feuerwehren Samtgemeinde Velpke

Liebe Bürgerinnen und Bürger der Samtgemeinde Velpke, hier finden sie eine Aufstellung der geleisteten Einsätze Ihrer -Feuerwehren im Zeitraum vom 07.03.2015 bis 07.04.2015.

Datum	Zeit Alarm	Zeit Einsatzende	Einsatzkräfte Feuerwehr	eingesetzte Ortsfeuerwehren	Einsatzkräfte RTW/Polizei	Beschreibung / Besonderheiten
24.03.2015	19.44 Uhr	20.14 Uhr	15	Velpke	0 / 0	Einsatzstichwort war ca. 300 Meter lange Ölspur auf der Oebisfelder Str. in Velpke. Vor Ort entpuppte sich sich die Ölspur allerdings als ca. 6 Meter lang und 10 cm breit. Die Ölspur wurde mit Ölbindemittel abgestreut. Anschließend wurde das kontaminierte Bindemittel wieder aufgenommen.
29.03.2015	23.22 Uhr	23.55 Uhr	21	Danndorf	0 / 0	Meldung: Sturmschaden, beim eintreffen stellte sich heraus, dass ein großes Trambolin durch den Sturm erfasst wurde. Der Besitzer beschwerte das Gerät mit Steinen und sicherte es, die Einsatzkräfte brauchten nicht mehr tätig werden. Als sie wieder einrücken wollte bekamen sie von einem Autofahrer die Meldung, dass ein Baum am Ortsausgang in Richtung Velpke auf der Strasse liegt. Die Kameraden zogen den Ast von der Strasse in den Graben.
31.03.2015	13.35 Uhr	14.05 Uhr	5 1	Kl. Sisbeck GBM S.Kehlau	0 / 0	Ein umgestürzter Baum lag auf der Strasse in Richtung Bisdorf. Die Einsatzkräfte zerkleinerten den Baum mit der Kettensäge und machten die Strasse wieder frei.
31.03.2015	15.06 Uhr	15.48 Uhr	9 1	Bahrdorf GBM S.Kehlau	0 / 0	Ein umgestürzter Baum lag auf der Strasse in Rickensdorf an der "Alten Ziegelei". Die Einsatzkräfte zerkleinerten den Baum mit der Kettensäge und machten die Strasse wieder frei. Der alarmierte ELW aus Velpke wurde wieder zurückgerufen
31.03.2015	16.59 Uhr	19.21 Uhr	13 1 1	Danndorf GBM S.Kehlau st.GBM M.Fricke	0 / 0	Danndorf Steinbruchstr., 2 Bäume stürzten um davon ein Baum auf das Dach des Nachbarhauses, die Einsatzkräfte zerkleinerten die Bäume mit der Kettensäge. Anschließend fuhren sie in die Waldstr., dort lag ein Baum auf der Strasse. Die Einsatzkräfte zerkleinerten den Baum mit der Kettensäge und machten die Strasse wieder frei.
31.03.2015	17.23 Uhr	18.42 Uhr	? 1	Bahrdorf GBM S.Kehlau	0 / 0	In Bahrdorf "Am Windmühlenberg" / Spielplatz stürzten zwei Bäume um. Die Einsatzkräfte zerkleinerten den Baum mit der Kettensäge.
31.03.2015	17.38 Uhr	19.46 Uhr	22 1 1 3	Velpke GBM S.Kehlau st.GBM M.Fricke Fallersleben	0 / 0	In Velpke im Junglernstieg stürzte ein Baum auf das Dach des Hauses. Mit Hilfe der Drehleiter aus Fallersleben wurde der Baum stückweise von oben abgetragen.
31.03.2015	18.34 Uhr	20.08 Uhr	10 12 1 1	Kl. Sisbeck Rümmer GBM S.Kehlau st.GBM M.Fricke	0 / 0	Ein Baum drohte auf die Strasse in Richtung Bisdorf zu stürzen. Der Baum wurde entwurzelt und lag auf einen anderen Baum auf. Mit Hilfe der Seilwinde des Rüstwagens aus Rümmer wurde der Baum aus dem Gefahrenbereich gezogen
31.03.2015	19.21 Uhr	19.52 Uhr	16	Danndorf	0 / 0	Ein Baum drohte auf das Dach eines Hauses in der Kirchstr. zu stürzen. Die Einsatzkräfte zerkleinerten den Baum mit der Kettensäge. Anschließend mussten sie noch im Tränkenweg Absperrbaken von der Strasse räumen und sicherten diese.

Die GARTENGESTALTER GmbH
SCHEMAINDA
www.diegartengestalter-gmbh.de
diegartengestalter@online.de

Kreative Aufgabenlösung für Ihren Garten mit Aha-Effekt.
Gestalten, neu anlegen, Vorhandenes pflegen
Tiefbau- u. Pflasterarbeiten, Natursteinverlegung,
Entwässerung, Haustrockenlegung, Baggerarbeiten u. v. m.

SCHEMAINDA GmbH
Straßen- und Tiefbau
www.schemainda-gmbh.de

Klinkerwerk Tel. 0 53 58/98 43 50 Mobil: 01 71/2 16 34 70
38459 Bahrdorf Fax 0 53 58/98 43 52 schemainda-gmbh@online.de

01.04.2015	9.15 Uhr	10.35 Uhr	6	Velpke	0 / 2	Einsatzstichwort: Dieselspur von der Polizei gemeldet auf der Vorsfelder Str. in Höhe der Star Tankstelle. Die Betriebsstoffspur war 30 Meter lang und 60 cm Breit. Die Dieselspur wurde mit Aqua Quick behandelt.
01.04.2015	17.28 Uhr	18.54 Uhr	13	Danndorf	0 / 0	Eine ca. 16 Meter Hohe Birke drohte auf ein Haus im Amselweg zu stürzen. Die Birke blieb in der Krone des vor stehenden Baumes hängen, dieser Baum war allerdings morsch. Mit dem Greifzug wurde die Birke zurück gezogen, damit diese nicht auf das Dach des Hauses fällt und um größeren Schaden somit zu vermeiden.
03.04.2015	14.59 Uhr	15.20 Uhr	21 1	Danndorf GBM S.Kehlau	4 / 2	Notfalltüröffnung am Trommelberg in Danndorf. Von der Polizei wurde gemeldet, dass ein Anwohner bereits 3 Tage nicht gesehen wurde und auch auf das Klingeln der Polizei nicht reagiert hat. Von der Leistelle wurden auch gleich ein Notarzt und ein Rettungswagen alarmiert um schnellstmögliche Hilfe zu leisten. Am Einsatzort angekommen mussten die Einsatzkräfte jedoch nicht tätig werden, der Anwohner öffnete eigenständig die Tür.
						Einsatzstichwort: Ginsterweg in Danndorf brennt Müllbehälter.

Mehr Informationen und Bilder erhalten Sie auf unseren Seiten: www.fb.com/FF.SG.Velpke oder www.ff-sg-velpke.chayns.net.
Oder laden Sie sich kostenlos unsere Feuerwehr-App FF SG Velpke auf Ihr Handy.

Jugendfeuerwehren der Samtgemeinde Velpke

Am 22.03.2015 eröffnete der Samtgemeindejugendwart Frank Schultz die Jahreshauptversammlung der Jugendfeuerwehren der Samtgemeinde Velpke im Schulungsraum der Ortsfeuerwehr Bahrdorf. Er begrüßte alle anwesenden Kameradinnen und Kameraden, sowie den Samtgemeindebrandmeister Sascha Kehlau und die Ortsbrandmeisterin Carola Kehlau. Außerdem freute er sich, die so zahlreich erschienen Mitglieder von Rat und Verwaltung begrüßen zu dürfen. Es wurde rückblickend positiv über das Jahr 2014 gesprochen, unter anderem über das

gelungene Themen Zeltlager in Meinkot, die erfolgreiche Teilnahme an Kreis- und Bezirkswettbewerben und den tollen Erfolg bei der Leistungsspangenabnahme in Grasleben. Die Jugendfeuerwehren der Samtgemeinde zählen nun insgesamt 83 Jungen und 35 Mädchen zu ihren Mitgliedern. Besonders erfreulich ist die Übernahme von 6 Jugendlichen in die Einsatzabteilung. Ein weiterer wichtiger Punkt auf der Tagesordnung waren die Wahlen:wieder gewählt wurden Mirko Wogatzki zum stellvertretenden Samtgemeindejugendwart und Annette Heuer zur Schriftwartin. Für die Kleiderkammer wurde der Kamerad Benjamin Hustedt aus der Ortsfeuerwehr Velpke vorgeschlagen. Alle Vorgeschlagenen Kandidaten wurden einstimmig gewählt. Der Samtgemeindejugendwart Frank Schultz bedankte sich bei allen gewählten und hofft weiterhin auf eine gute Zusammenarbeit. Das Schlusswort hält die Ortsbrandmeisterin Carola Kehlau mit einer Anekdote aus der Feuerwehr AG der Grundschule Bahrdorf.

§dvocata
www.advocata.de
Andrea Weber-Tabrizian
Rechtsanwältin
Das Anwaltsbüro in Velpke
direkt neben dem Rathaus
Grafhorster Str. 4, 38458 Velpke
Telefon 0 53 64 - 71 55
Wir vertreten bundesweit an allen Land- und Oberlandesgerichten

e-masters

INTELLIGENT
MODERNISIEREN.DE
ELEKTRODEUTSCH
Elektromeister in Velpke
• Elektrische + Sanitäre Einrichtungen • Kundendienst
• Elektrogeräte • E-CHECK • Beleuchtungstechnik
Ihr Ansprechpartner
für moderne Elektrotechnik.
Bahnhofstraße 1
38458 Velpke
Tel. 0 53 64/24 06
www.elektro-deutsch.de

Wir Danndorfer und Grafhorster Konfirmanden und Konfirmandinnen ...

bedanken uns auf diesem Wege, auch im Namen unserer Eltern, ganz herzlich für die zahlreichen Glückwünsche und Aufmerksamkeiten zu unserer Konfirmation.

Danndorf

Sophia Görling
Marvin Großhennig
Nicolas Hoffmeister
Ben-Philipp Jütte
Laurin Liebhart
Lena Sophie Preis
Laura und Pia Sonderhoff
Domenic Conradi
Luca Matteo Galasso
Joshua Jablonski
Fabienne König
Linda Studnik

Grafhorst

Sarah Buchhorn
Kay Draffehn
Julia Kunz
Lennart Nieß
Pia Wehke
Larissa D'Alessandro

Einen ganz lieben Dank auch an unsere Frau Pfarrerin Marion Bohn für die schöne Konfirmandenzeit und wir freuen uns, dass es ihr wieder besser geht!

Sven Spaleck ist neuer Ortsbrandmeister

Auf der Jahreshauptversammlung der Freiwilligen Feuerwehr Papenrode wurde Sven Spaleck zum neuen Ortsbrandmeister gewählt. Er übernimmt das Amt von Rainer Berg, der aus beruflichen Gründen ausscheidet.

Die Versammlung war sehr gut besucht. Fast 50 % der 114 Feuerwehrmitglieder waren gekommen. Papenrode stehen zurzeit 32 aktive Feuerwehrleute (9 weiblich und 23 männlich) zur Verfügung. 17 Kinder sind in der Jugendfeuerwehr tätig. In 2014 gab es vier Einsätze. Im Durchschnitt nahmen 12 Feuerwehrkameradinnen und Kameraden am Dienstgeschehen teil.

Die Grüße der Gemeinde- und Samtgemeindeverwaltung überbrachten der Erste Samtgemeinderat Rüdiger Fricke und die stellvertretende Bürgermeisterin Babara Hansmann. Vom Feuerwehrkommando war der Gemeindebrandmeister Sascha Kehlau anwesend. Er leitete auch die Wahl des neuen Ortsbrandmeisters.

Bei den Kommandowahlen wurde Rainer Berg zum neuen Schriftführer gewählt. Er löst Kerstin Funke ab. Jugendwart Maik Hilgendag und stellvertretender Jugendwart Sven Giering wurden im Amt bestätigt. Kassenprüfer sind Sabrina Treutler und Eberhard Konert.

Freiwillige Feuerwehr Papenrode, v.l.: Maik Hilgendag Leon Schweizer, Laurin Schmidt, Sven Giering, Christoph Covolo, Dennis Surges, Bennet Schwedhelm, Celina Hilmer, Matthias Hübsch, Sebastian Konert, Melina Werner, Lukas Hilgendag, Gerrit Engel, Markus Treutler, Rainer Berg, Felix Lerch, Sven Spaleck.

Der Gemeindebrandmeister Sascha Kehlau befördert den stellvertretenden Ortsbrandmeister Matthias Hübsch zum Hauptlöschmeister, Bennet Schwedhelm zum Hauptfeuerwehrmann, Dennis Surges und Markus Treutler zum Oberfeuerwehrmann sowie Christoph Covolo zum Feuerwehrmann.

Der Bericht vom Jugendfeuerwehrwart Maik Hilgendag kam bei der Versammlung gut an. Die Aktivitäten der Jugendfeuerwehr wurden in einer Fotopräsentation vorgestellt. Besonders stolz war der Jugendwart auf Melina Werner, Celina Hilmer, Leon Schweizer, Laurin Schmidt, Lukas Hilgendag, Felix Lerch, Gerrit Engel und Sebastian Konert. Acht Jugendliche aus der Jugendfeuerwehr Papenrode wurden zum Feuerwehranwärter ernannt und freuen sich auf die Truppmannausbildung.

Ich möchte mich bei Ihnen vorstellen: **Frau Elena Eichner**
Ab März 2015 Ihre Baufinanzierungsberaterin für unsere Geschäftsstellen in Oebisfelde und Velpke.

Direkt nach meiner Ausbildung im Jahr 2012 wurde ich als Baufinanzierungsberaterin für die Volksbank Helmstedt eG tätig. Erste Praxiserfahrung sammelte ich mit einer Trainee-Ausbildung. Das nötige Spezialwissen eignete ich mir an der Frankfurt School of Finance & Management zur Bankfachwirtin mit dem Schwerpunkt „Immobiliengeschäft“ an.

Gerne berate ich Sie persönlich, wenn Sie die passende Finanzierung für Ihre neue Immobilie benötigen oder einfach vorab wissen möchten, was bei einem Immobilienkauf finanziell auf Sie zukommt. Sie haben Ihr Objekt bereits gekauft? Dann sind Sie bei mir gut aufgehoben, wenn es um eine Renovierungs- oder Modernisierungsfinanzierung geht, es sich um eine Anschlussfinanzierung oder die Sicherung des aktuellen Zinsniveaus für die Zukunft handelt. Die Prüfung und Beratung von Fördermitteln ist selbstverständlich inbegriffen.

Möchten Sie sich beraten lassen, dann vereinbaren Sie einen Termin unter der Telefonnummer 05364.941-24 oder per E-Mail: elena.eichner@volksbankhelmstedt.de.

Ich freue mich auf Sie.

Elena Eichner - Volksbank Helmstedt eG

Volksbank Helmstedt eG
kompetent – persönlich – regional

Neue Säbelsäge übergeben

Passend zum Thema Gerätekunde und Sondergeräte am 08.03.2015 gab es eine große Überraschung für die Brandschützer der Grafhorster Feuerwehr. Nach ihrem monatlichen Dienst besuchten Mitglieder der CDU-Gemeinderatsfraktion die Kameraden im Gerätehaus. Der 1. Vorsitzende Torben Berndt und der 2. Vorsitzende Christian Bävenroth übergaben an Ortsbrandmeister Fred Dörries und den Kameraden der Feuerwehr eine neue Säbelsäge. Durch die jahrelange Verbundenheit der CDU Grafhorst mit der Feuerwehr konnten bereits einige Hilfsmittel, die die Arbeit der Einsatzkräfte erleichtern und effizienter machen, gespendet werden. Da die beschaffte Säbelsäge von höherwertiger Qualität ist und den Spendenbeitrag überschritt, übernahm Torben Berndt aus privaten Mitteln den fehlenden Restbetrag. „So viel Unterstützung ist nicht selbstverständlich und freut uns sehr, es ist schon eine besondere Wertschätzung“ waren sich Ortsbrandmeister Fred Dörries und sein Stellvertreter David Kroll einig. Die Säbelsäge ergänzt in erster Linie den vorhandenen Türöffnungssatz, der ebenfalls aus eigenen Mitteln von den Kameraden beschafft wurde. Die Einsatzmöglichkeiten einer Säbelsäge sind sehr vielseitig. Mit den verschiedenen Sägeblättern können vielerlei Materialien wie Holz, Metall, Glas, Verbundstoffe, Kunststoffe etc. geschnitten werden und das auch an schlecht zugänglichen Stellen, wo z. B. eine Rettungsschere an Grenzen stößt. Pkw-Holme, Blechteile und Windschutzscheiben trennt sie problemlos. Daneben ist die Säge aber auch bei anderen Hilfeleistungseinsätzen eine wichtige Ergänzung der vorhandenen Ausrüstung, beispielsweise nach Unwettern oder bei Einsätzen auf Baustellen, eben überall, wo ein bündiges und randnahes Trennen oder auch ein Ablängen von Kunststoff- oder Metallrohren erforderlich ist. Im Brandeinsatz eignet sie sich beispielsweise zum Öffnen von Decken oder Fußböden, aber auch von Dächern oder Wänden aus Blech oder Verbundmaterial, um versteckte Glutnester freizulegen.

Die Kameraden freuten sich über den neuen Ausrüstungsgegenstand und sagten herzlichen Dank.

v.l. Ortsbrandmeister Fred Dörries, 2. Vorsitzender Christian Bävenroth, 1. Vorsitzender Torben Berndt.

ASM AGRARSERVICE
Magdeburg GmbH
Beratung, Kundendienst und Ersatzteilversorgung
Stihl-Viking Produktpalette, Iseki-Rasenmäher,
Case-Schleppertechnik, Gartendekoration
LANDMASCHINENVERTRIEB
Garten- und Kommunaltechnik
Inhaber: Bodo Sulfrian
Kirchstraße 12
38458 Velpke/Meinkot
Tel.: 0 53 64 – 96 61 02
Fax: 0 53 64 – 96 65 33
Funk: 01 72 – 31 01 063
Stihl Motorsense FS 38 165,–€

HEIZUNG + SANITÄR
Görlng
MEISTERBETRIEB SEIT 1878
• Planung
• Ausstellung
• Installation
• Wartung
• Verkauf
Eine regelmäßige Wartung hat viele Vorteile:
– stabiler Betrieb
– Energieeinsparung
– saubere Umwelt
Fragen Sie uns nach einem Wartungsvertrag
Lange Straße 48 • 39646 Oebisfelde
Telefon (03 90 02) 4 34 50

ZUSTELLER/-IN
Velpke, Meinkot, Grafhorst, Mackendorf, Klein Sisbeck und Umgebung
GESUCHT!
Sie haben Interesse?
Rufen Sie uns an:
0 53 51/5 53 38 13 (Mo.–Fr. vormittags)
08 00/0 77 11 88 (kostenfrei)
alexandra.vogel@bzv.de

Stellvertreterwechsel bei der Ortsfeuerwehr Klein Sisbeck

Aus den Händen des Ersten Samtgemeinderates Rüdiger Fricke erhielt der bisherige stellv. Ortsbrandmeister der Ortsfeuerwehr Papenrode, Herr Michael Walter, seine Urkunde über die Verabschiedung aus dem Ehrenbeamtenverhältnis.

Der Samtgemeinderat war zuvor dem Wunsch Walters gefolgt, ihn vorzeitig aus dem Ehrenbeamtenverhältnis zu verabschieden.

Michael Walter hatte das Amt seit dem 01.07.2012 inne. Persönliche Gründen zwangen ihn jedoch, es vorzeitig abzugeben. Der Erste Samtgemeinderat sprach ihm im Namen von Rat und Verwaltung den Dank für seinen Dienst am Nächsten verbunden mit dem

Wunsch aus, der Feuerwehr dennoch als Aktiver erhalten zu bleiben. Als Anerkennung überreichte er ihm einen Gutschein der Werbegemeinschaft.

Zum neuen stellvertretenden Ortsbrandmeister wurde Tobias Reichelt vom Samtgemeinderat für die Dauer von sechs Jahren ernannt. Rüdiger Fricke überreichte ihm die entsprechende Ernennungsurkunde. Er wünschte ihm bei all seinen Entscheidungen, egal ob im Übungsdienst oder im Ernstfall, immer ein glückliches Händchen.

Tobias Reichelt ist als Aktiver kein Unbekannter und war immer stets präsent, wenn er gebraucht wurde. Nach dem Grundlehrgang im Januar 2001 absolvierte er viele technische Lehrgänge. Im März 2011 und im Mai 2012 hat er die für die Berufung zum stellv. Ortsbrandmeister erforderlichen Gruppenführerlehrgänge Teil 1 und Teil 2 mit Erfolg absolviert.

Wir wünschen ihm und dem Ortsbrandmeister Christian Teuber, dass sie immer die richtigen Entscheidungen treffen und vor allem, dass sie und ihre Feuerwehrkameradinnen und Feuerwehrkameraden stets gesund von den Einsätzen zurückkehren.

Veranstaltungen im Mai 2015

1. Mai

09.00 Danndorf, AGV WOB-Vorsfelde u. U. e. V., Mitgliederversammlung mit Anangeln, Seegaststätte

10.00-18.00 Danndorf, Maibaumgruppe u. Danndorfer Vereine, Maifest, Maibauminsel

Mackendorf, Senioren Mackendorf Maibaumaufstellen (anschl. Grillen sowie Kaffee- und Kuchentafel, Schützenheim

10.00 Rickensdorf, Schützenverein, Königsschießen, Schützenheim

06.00 Rümmer, Angelgemeinschaft Anangeln, Schweineweide

10.00 Velpke, Heimatverein und Freiwillige Feuerwehr, Maibaum aufstellen Maibaumplatz dann Schützenhaus Ve.

10.00 Wahrstedt, Sportverein, Entenrennen, Sportheim

3. Mai

09.00-13.00 Danndorf, Freiwillige Feuerwehr, Monatsdienst, Feuerwehrgerätehaus

07.00 Papenrode, Angelsportgemeinschaft, Königsangeln, Wahrstedter Teich

08.00 Gr. Sisbeck, Anglergemeinschaft von1969, Anangeln, Mergelkuhle

09.00 Rümmer, Freiwillige Feuerwehr 1. Monatsdienst, Feuerwehrgerätehaus

10.00 Rümmer, Reitergruppe, Anreiten, Reitplatz

4. Mai

14.30 Danndorf, Ev. Frauenkreis Danndorf, noch offen, Kreuzkirche

6. Mai

15.00 Bahrdorf, Senioren, Kaffeenachmittag und Heringsessen, noch offen

19.00 Danndorf, Gemeinde Danndorf Absprache der Vereine und Verbände Kulturzentrum

15.00 Rümmer, Ev. Frauenhilfe, Treffen Gemeindehaus Gr. Twülpstedt

19.00 Rümmer, Freiwillige Feuerwehr Klönabend, Feuerwehrgerätehaus

15.00 Velpke, Ev. Kirche, Kleiner Seniorenkreis, Ev.Gemeindezentrum

SALON
Regina
– 40 Jahre –
Am 2. Mai 1975 begann ich mit drei Mitarbeiterinnen in Velpke, Jasperallee, mit meinem eigenen Salon.
Vier Jahre später zogen wir in die Neuenhäuser Straße 12 um. Es folgten zeitgemäße Modernisierungen, wo wir bis heute und in Zukunft für unsere Kunden immer da sein werden.
Ein besonderer Dank gilt unseren langjährigen, treuen Kunden.
Lassen Sie sich von unserer Mai-Aktion überraschen.
Wir freuen uns auf Ihren Besuch.
NEUENHÄUSER STR. 12, VELPKE
TEL. 0 53 64-29 88
Ihr Friseursalon Regina

Veranstaltungen im Mai 2015

8. Mai

18.00 Velpke, Evangel. Kirche, Gottesdienst 70 Jahre Kriegsende, St. Andreaskirche Velpke

17.00 Velpke, SPD-Ortsabeilung / IG-Metall / GEW, Gedenkfeier, Friedhof Velpke

17.00-19.00 Velpke, IG Metall - Wohnbezirk Velpke, Sprechstunde, Gaststätte „Zur Eisenbahn“, Velpke

9. Mai

07.00 Rickensdorf, Senioren, Tagesfahrt, Wartburg

19.00 Klein Sisbeck, SSC Klein Sisbeck, XXL-Radtour, Sportplatz

09.30 Klein Twülpstedt, Schützenverein, Schützenplatz reinigen, Schützenplatz

10.00 Papenrode, Flohmarkt,

06.00 Rümmer, Angelgemeinschaft Anangeln, BELNA

Meinkot, Schützenverein, Königsbier, Schützenheim

10. Mai

16.00-18.30 Klein Twülpstedt, Schützenverein, Monats- und Pokalschießen, Schützenheim

10.00 Rümmer, Schützenverein, Monatsscheibe, Schützenheim

11. Mai

18.00, Rümmer, LAV Rümmer, Abendsportfest mit 3000 m Lauf, Sportplatz Gr. Twülpstedt

13. Mai

18.00 Velpke, Evangel. Kirche, Gottesdienst zu Himmelfahrt, St. Andreaskirche Velpke

14. Mai

10.00 Bahrdorf, Kirche, Freiwillige Feuerwehr, Heimatverein, Schützenverein und Sportverein, Gemeinsame Himmelfahrtsfeier, Sportheim Bahrdorf

10.00 Rickensdorf, Freiwillige Feuerwehr, Radtour, Feuerwehrgerätehaus

Klein Sisbeck, SSC Klein Sisbeck, Himmelfahrtspokalschießen, Schießstand

09.30 Klein Twülpstedt, Schützenverein, Gemeinsame Radtour zu Himmelfahrt, Schützenplatz

13.00 Klein Twülpstedt, Schützenverein Mittagessen und Pokalschießen, Schützenheim

10.00 Gr. Sisbeck, Dorfgemeinschaft, Vatertagstour, Dorfplatz

10.00 Wahrstedt, Sportverein, Grenzwanderung, Sportheim

15. Mai

15.00 Rümmer, LAV Rümmer, Radwanderung, Sportplatz Rümmer

16. Mai

18.00 Danndorf, Freiwillige Feuerwehr, Spanferkelessen für alle Mitglieder Feuerwehrgerätehaus

Mackendorf, Senioren Mackendorf, Seniorenfahrt zum Ratzeburger See mit großem Spargelbüffet und Schifffahrt über zwei Seen,

20.00 Rümmer, Schützenverein, Versammlung vor dem Fest, Schützenheim

16.00 Velpke, Schützenverein, Seniorenschießen, Schützenhaus

17. Mai

10.00 Danndorf, CDU Ortsverband Danndorf, Kutschfahrt - Pieplockenburg, Kreuzkirche

10.00 Grafhorst, Schützenverein, Königstreffen, Schützenheim

10.00 Rümmer, Schützenverein, Königsschießen, Schützenheim

10.00 Velpke, Heimatverein, Fahrradtour, Parkplatz gegenüber der NORD LB

Velpke, Grossi Märkte, Flohmarkt, Schützenplatz Velpke

18. Mai

18.00 Klein Twülpstedt, Freiwillige Feuerwehr, Monatsdienst - Praktische Ausbildung -, Feuerwehrgerätehaus

19. Mai

18.30 Rümmer, Freiwillige Feuerwehr, Dienst Gefahrgut Zug Dekon, Feuerwehrgerätehaus

Velpke, Senioren, Fahrt Spargelessen satt,

20. Mai

15.00 Rickensdorf, Frauenhilfe, Kirche

15.00 Velpke, Ev. Kirche, großer Seniorenkreis, Ev.Gemeindezentrum

22. Mai

15.30 Grafhorst, Gemeinde, Kinderfest, Schützenplatz

15.00 Klein Twülpstedt, Schützenverein, Birkengrün holen, Lindenallee/Rotdornstraße

17.00 Klein Twülpstedt, Schützenverein, Festzelt schmücken, Schützenplatz

23. Mai

Danndorf, Männerkreis, Besuch im Funkhaus des NDR in Hannover ,

bis 25.05. Grafhorst, Schützenverein, Schützenfest, Schützenplatz

bis 24.05. Klein Twülpstedt, Schützenverein, Schützenfest, Schützenplatz

19.30 Wahrstedt, Sportverein, Pfingstfeuer, Feuerplatz

24. Mai

10.00 Rümmer, TC Holzland, Pfingst-Turnier, Tennisheim

26. Mai

„25 Jahre Mauerfall“, Verein Grenzenlos, Öffentliche Rundfahrten Grenzenlos, Ab Zonengrenz-Museum Helmstedt

15.00 Papenrode, Gemeinde, Seniorennachmittag, Klein Twülpstedt

15.00 Rümmer, Senioren, Gemeindefest, Schützenplatz Kl. Twülpstedt

29. Mai

19.30 Rickensdorf, Schützenverein, Schützenfest: Kommers, Schützenheim

30. Mai

13.30 Rickensdorf, Schützenverein, Schützenfest, Dorfteich

15.00 Danndorf, Gemischter Chor, Kaffeenachmittag, Kreuzkirche

10.00 Papenrode, Familientag, Schützenplatz

16.00 Meinkot, Schützenverein, Jagdclubschießen, Schützenheim

31. Mai

10.30 Rickensdorf, Schützenverein, Schützenfest, Dorfteich

09.00 Danndorf, Schützenverein, Kreismeisterschaften KK und LG Sitzend-Auflage, Schützenheim

10.00 Danndorf, SPD Ortsabteilung Danndorf, Radtour, Schule Danndorf

10.00-11.45 Klein Sisbeck, SSC Klein Sisbeck, Übungsschießen, Schießstand Papenrode, Schützenfest Rickensdorf

Die GLOCKE

WICHTIGER HINWEIS!

Die nächste Ausgabe der „Glocke“ erscheint am Mittwoch, 27.05.2015
Anzeigenschluss ist Montag, 11.05.2015

Spargelzeit – unbeschwerter Genuss auch mit Gicht?

Wir beraten Sie gern und messen Ihren Harnsäurewert.
Im Soforttest für 4 Euro.

Bitte vereinbaren Sie einen Termin.
Wir freuen uns auf Ihren Besuch.
Ihr Team der Rats-Apotheke

Für Ihr Wohl!
RATS-APOTHEKE Velpke

Rabea Neubauer · Weideweg 9 · 38458 Velpke · Telefon: 05364/4087 · Telefax: 05364/4217 · www.rats-apotheke-velpke.de

Planen und bauen Sie mit uns ...

... denn wir bieten moderne Technologie verbunden mit unserer über 90-jährigen Erfahrung.

- *Hochbauarbeiten*
- *energieeffiziente Wohnhäuser*
- *Energieberatung/ Energiepass*
- *An- und Umbauarbeiten*
- *Altbausanierung*
- *Holzbauarbeiten von A – Z*
- *Holzhandel und Sägewerk*
- *Dachdeckerarbeiten*

MAX MÜLLER
Bauunternehmung
Zimmerei • Holzhandel • Dachdeckerei

Max Müller
GmbH & Co. KG
Oebisfelder Str. 29
38458 Velpke

Seit 1925 Bauen auf Vertrauen

Telefon 0 53 64/94 34-0
Telefax 0 53 64/45 70
www.max.mueller-velpke.de
info@max-mueller-velpke.de

Neues Baugebiet in Bahrdorf

Der Erschließungsträger für das neue Baugebiet in Bahrdorf, die Firma Helmstedter Bau-Kontor aus Bahrdorf, die Gemeinde Bahrdorf und der Wasserverband Vorsfelde haben den Erschließungsvertrag am 08.4.2015 unterschrieben. Damit kann mit der Erschließung des Gebietes begonnen werden. Zuvor hatte der Rat der Gemeinde Bahrdorf dem Erschließungsvertrag zugestimmt. Der Erschließungsträger wird kurzfristig mit den Arbeiten beginnen. In dem Baugebiet „Reuterbusch II“ südlich der Straße „Im Reuterbusch“ können im 1. Abschnitt 8 und im 2. Abschnitt 10 Bauplätze entstehen. Nach den Festsetzungen des gleichnamigen Bebauungsplanes sind in dem Gebiet Einzel- und Doppelhäuser in eingeschossiger Bauweise zulässig. Die Grund- und Geschossflächenzahl beträgt jeweils 0,3. Die Erschließung und Vermarktung erfolgt ausschließlich über die Firma Helmstedter Bau-Kontor, Bahrdorf, statt. Interessenten können sich direkt an die Firma wenden und einen Bauplatz erwerben.

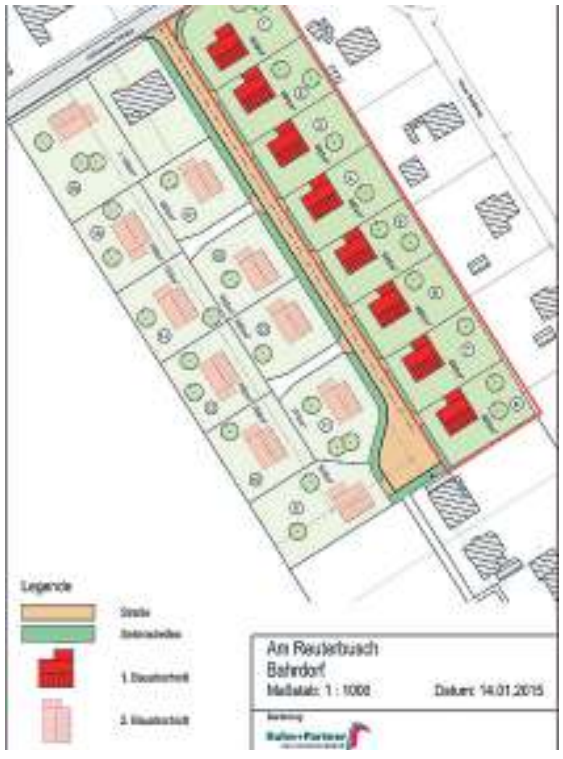

Kinderfest in Grafhorst

Im Rahmen des Grafhorster Schützenfestes findet am 22.05.2015 das Kinderfest der Gemeinde statt. Treffen zum Umzug durch die Gemeinde ist um 15.00 Uhr am Gemeindezentrum. Hier werden die Majestäten, die neuen Königsscheiben und die Fahne abgeholt. Um 15.30 Uhr begibt sich der Umzug zum Festplatz, wo ein buntes Programm die Kinder erwartet. Neben den Angeboten der Schausteller erwartet die Besucher ein reichhaltiges Kuchenangebot aus der Herstellung von Rats- und Vereinsmitgliedern. Um 18.00 Uhr wird dann die Proklamation der neuen Würdenträger erfolgen. Zur Erlangung der Königswürde mit dem Lichtpunktgewehr, stehen folgende Schießtermine im Schützenheim zur Verfügung: 08.05. / 12.05. und 19.05., jeweils von 17.00 - 18.00 Uhr. Alle Grafhorster Kinder von acht bis vierzehn Jahren sind zu diesem Wettbewerb herzlich eingeladen.

Verkehrsberuhigung in den Baugebieten Velpker Weg I und II in Danndorf

Aufgrund eines Antrages an den Rat der Gemeinde Danndorf, die Anliegerstraßen des Baugebietes Velpker Weg II als verkehrsberuhigte Bereiche, im Volksmund „Spielstraßen“ genannt, auszuweisen, hatte Bürgermeister Diethelm Müller dem Bauausschuss in einer Vorlage vorgeschlagen vor einer Entscheidung des Rates die Anwohner der betroffenen Straßen zu einer Anliegerversammlung einzuladen, um die Anlieger über die Auswirkungen der Ausweisung verkehrsberuhigter Bereiche zu informieren und deren Meinung dazu zu hören. Der Bauausschuss folgte diesem Vorschlag, erweiterte ihn sogar noch um die Anliegerstraßen im Baugebiet Velpker Weg I.

Die Information der Anlieger der Straßen Margaritenweg, Klatschmohnweg, Kornblumenring, Brombeerring, Ginsterweg und Sonnenblumenring erfolgte am 12.03.15 im Kulturzentrum der Gemeinde Danndorf. Bürgermeister Müller freute sich rund 60 der eingeladenen Anlieger begrüßen zu können.

Die fachliche Information über die Auswirkungen unterschiedlicher verkehrsbehördlicher Anordnungen übernahm Fachbereichsleiter Henning Glaser von der Samtgemeindeverwaltung. Er trug vor, welche Pflichten und Rechte die Verkehrsteilnehmer auf den Straßen haben, vom spielenden Kind bis zum Führer von Kraftfahrzeugen, wenn entweder Tempo 50, was z. Z. gilt, Zone 30 oder „Spielstraße“ angeordnet werden. Nach der Information ergab sich eine rege sachliche Diskussion mit den Anliegern. Als Ergebnis konnten Bürgermeister Müller, anwesende Ratsmitglieder und die Verwaltung mitnehmen, dass eine Ausweisung der Straßen als verkehrsberuhigte Bereiche von den Anliegern nicht gewünscht wird. Sofern der Rat die Anordnung von Zone 30 für die Straßen in den Baugebieten beschließen würde, sollte diese Maßnahme nach Meinung der Anlieger durch den Einbau von Baumscheiben im Margaritenweg unterstützt werden, weil der lange und gerade Straßenverlauf zum schnellen Fahren verführt. Verkehrsberuhigende bzw. die Straßenquerung, insbesondere für Schüler, erleichternde Einbauten wurden auch für die Feldstraße gewünscht.

Die weitere Behandlung des Antrages wird nun, mit den Eindrücken aus der Anliegerversammlung im Bauausschuss der Gemeinde Danndorf am 03. Juni 2015 erfolgen, in der Folge dann im Verwaltungsausschuss und abschließend im Rat.“ Glaser

Klinge
Reifen-Service

Beim Kauf von 2 Sommerreifen Winterreifen-Lagerung kostenlos!

2 x Räder umstecken und **lagern** für 1 Jahr **48,- €**

Reifen-Angebote

155/70/13 ab 42,- €
165/70/14 ab 48,- €
185/60/14 ab 52,- €
185/65/14 ab 54,- €
195/65/15 ab 56,- €
205/55/16 ab 62,- €

Alle Preise inkl. Montage
Kompletträder + Felgen auf Anfrage

Papenrode • Denkmalplatz 2
Tel. 05364/1258

2 Welten unter einem Dach

Reisewelt Behrens
... wir schicken Sie in Ihren Traumurlaub

URLAUB
… sollte durch Qualität und Kompetenz und nicht durch das Internet geplant und organisiert werden.
Als ausgebildete Reiseverkehrskauffrau berate ich Sie gern bei Ihrer individuellen Urlaubsplanung mit TOP-Angeboten aller namhaften Reiseveranstalter.

Öffnungszeiten:
Montag 09:00 – 18:00 Uhr
Dienstag 09:00 – 18:00 Uhr
Mittwoch 09:00 – 13:00 Uhr
Donnerstag 09:00 – 18:00 Uhr
Freitag 09:00 – 18:00 Uhr
Samstag 09:00 – 12:00 Uhr
Termine gern auch nach Vereinbarung

Reisewelt Behrens, Inh. Tamara Behrens,
Vorsfelder Straße 3A, 38471 Rühen-Brechtorf
– im Hause der „Autowelt Behrens GmbH“,
05367-9780625, info@reisewelt-behrens.de

AUTOWELT BEHRENS

Kfz-An- und Verkauf
Kfz-Meisterwerkstatt
Mietwagen – Werkstatt-Ersatzwagen
Unfallwagen-Reparatur
Finanzierung – Leasing
alle Marken – alle Modelle
EU-Neuwagen
täglich TÜV – AU

Der Mai ist unser Asia Monat
Auf alle asiatischen Fahrzeuge
Kia, Hyundai, Mazda, Suzuki, Mitsubishi, Toyota ...
erhalten Sie auf alle Werkstattarbeiten und Materialien

exklusive Sonderpreise

Azubi-Tag – 20 % Rabatt
auf eigenen Werkstattlohn! Unsere Azubis arbeiten für andere Azubis zum Spitzennachlass. Jeden 2. Mittwoch im Monat. Termin buchen.

TÜV/AU nur 77,77 €
Hauptuntersuchung wird durch amtlich anerkannte Überwachungsorganisationen durchgeführt! Von Montag – Freitag.

Klimawartung ab 59 €

Autowelt Behrens GmbH
05367-978060 • Vorsfelder Straße 3 A • 38471 Rühen

Erneute Zertifizierung als „Haus der kleinen Forscher“

Die Kindertagesstätte „Rappelkiste“ in Danndorf erhielt kürzlich eine weitere Zertifizierung als „Haus der kleinen Forscher“. Vor 2 Jahren war Danndorf bereits die erste Kindertagesstätte in der Samtgemeinde Velpke, die von der Stiftung „Haus der kleinen Forscher“ ausgezeichnet wurde. Mittlerweile sind alle Kindertagesstätten in der Samtgemeinde Velpke zertifiziert.

Die Kita „Rappelkiste“ erhielt aus den Händen von Kerstin Schmidt als Netzwerkkoordinatorin des lokalen Netzwerkes die 2. Plakette im Beisein der Kinder und Mitarbeiterinnen sowie der Leiterin Annette Müller und des Ersten Samtgemeinderates Rüdiger Fricke.

Alle lobten das persönliche Engagement der pädagogischen Fach- und Lehrkräfte. Sie ermöglichen den Kindern, schon früh mit naturwissenschaftlichen Phänomenen sowie mathematischen und technischen Fragen in Berührung zu kommen. Eine wichtige Grundlage in der Bildungsbiografie unserer Kinder. Erster Samtgemeinderat Rüdiger Fricke schließt sich dem Lob gerne an. Ist es doch ein Beweis, dass in unseren Kindertagesstätten tolle Arbeit geleistet wird und bei den Kindern die frühkindliche Entdeckerlust geweckt und begleitet wird. Die Samtgemeinde Velpke gratuliert der Kita Danndorf zu dieser Auszeichnung.

Kleine Künstler verschönern Schulmensa

Die Ganztagsschüler/-innen der Marienkäfergrundschule Bahrdorf sind stolz auf ihre kleinen Gemälde, mit denen sie echte Hingucker für die Mensa erschufen. Die Kinder der 1. Und 2. Klasse freuen sich über ihre farbprächtigen Bilder, die neuerdings die Mensa zieren. Zur Erinnerung: Im September letzten Jahres bezog die Ganztagsschule die Räume der Küche und Mensa. Als Farbanstriche für die Wände wurden die Farben weiß und grasgrün gewählt, passend zum Mobiliar. Seitdem waren die Wände noch ungeschmückt; denn künftige Bilder sollten in Eigenarbeit hergestellt werden. In der Aquarell-AG lernten die Kinder unter Anleitung der Grafikdesignerin Rebecca Janoske-Müller die Technik der Aquarellmalerei. Zunächst wurden einzelne Bilder für einen eigenen Kalender gemalt; denn jeder kleine Künstler nimmt seine Schätze auch gern mit nach Hause. Bald darauf entstand die Idee, die Mensa mit solch schönen Gemälden zu schmücken. Unter der Aufgabenstellung ein „Stillleben“ zu malen, entstanden Früchte in Schalen mit Hintergrund aus den Klassen 1 - 4. Weitere fleißige, kleine Hände bemalten in der Porzellan-AG Fliesen mit Früchten unter der Anleitung der Kursleiterin Gesa von Rützen. Auch diese Ergebnisse, die in Zusammenarbeit mit der Holzwerkstatt-AG von Tischler Peter Müller auf entsprechend angefertigte Bretter geklebt wurden, hängen nun in der Mensa. Zusammen mit dem Schulhausmeister Michael Walter, der den Brettern übrigens den letzten Anstrich verlieh, wurde Maß genommen und die Bilder an die richtigen Plätze gehängt. Auf weitere künstlerische Ideen und Fähigkeiten der Kinder, die noch leeren Wände zu schmücken, sind wir sehr gespannt und sicher, dass dabei wieder etwas Kreatives herauskommen wird.

Heide Müller

Kranservice & Dacharbeiten B. Karpe

Mobil 01 51 - 21 27 25 62

Jörg Nöth

Rechtsanwalt und Notar

zugelassen auch beim Oberlandesgericht Braunschweig

Interessensschwerpunkte: Familienrecht, Vertragsrecht, Straßenverkehrsrecht, Mietrecht, Strafrecht

Jasperallee 8
38458 Velpke

Tel.: (0 53 64) 30 46
Fax: (0 53 64) 30 65

Geschäftszeiten: Mo – Fr 9.00 – 13.00 Uhr
Mo, Di, Do, Fr 14.30 – 18.00 Uhr
und nach Vereinbarung

Das **Helmstedter Stadtgespräch** sucht

Zusteller für die regelmäßige Verteilung am
Mittwoch und **Samstag** tagsüber

in der gesamten **Samtgemeinde Velpke.**

Sind Sie zuverlässig und mindestens 14 Jahre?
Dann rufen Sie uns an unter:
0 53 51-5 53 38 13 Frau Vogel, E-Mail: alexandra.vogel@bzv.de
oder 08 00-0 77 11 88 15 (kostenfrei)

Jahreshauptversammlung der Feuerwehren Samtgemeinde Velpke

Am 28.03.2015 fand die Jahreshauptversammlung der Ortsfeuerwehren aus der Samtgemeinde Velpke in Grafhorst statt. Gemeindebrandmeister Sascha Kehlau begrüßte alle anwesenden Ortsbrandmeister, Mitglieder des Samtgemeindekommandos, den Kreisbrandmeister Olaf Kapke, alle anwesenden Bürgermeister/-innen sowie Mitglieder aus Rat und Verwaltung.

In seinem Jahresbericht ging der Gemeindebrandmeister auf die verschiedenen Einsätze im Jahr 2014 ein. Die Brandschützer mussten insgesamt 114 Einsätze absolvieren, davon 22 Brandeinsätze, 53 Technische Hilfe und 39 sonstige Einsätze. Positiv hob er die Mitgliederentwicklung hervor, so konnten acht neue Mitglieder in die Feuerwehr aufgenommen werden. Somit befinden sich insgesamt 415 Kameraden und 75 Kameradinnen in den 16 Ortsfeuerwehren. „Auch wenn wir einen leichten Zuwachs bekommen haben, ist dieser längst nicht ausreichend“, so Kehlau. Der Samtgemeindejugendwart Frank Schultz berichtete rückblickend positiv über das Jahr 2014, unter anderem über das gelungene Themen - Zeltlager in Meinkot, dem Samtgemeindewettbewerb in Bahrdorf, die erfolgreiche Teilnahme an Kreis- und Bezirkswettbewerben und dem tollen Erfolg bei der Leistungsspangenabnahme in Grasleben. Die 13 Jugendfeuerwehren der Samtgemeinde zählen nun insgesamt 83 Jungen und 35 Mädchen zu ihren Mitgliedern. Besonders erfreulich ist die Übernahme von 6 Jugendlichen in die Einsatzabteilung. Die Jugendlichen leisten im Berichtsjahr 735 Stunden feuerwehrtechnische Ausbildung und 1.612 Stunden allgemeine Jugendarbeit. Der Zeitaufwand für die Jugendwarte und Betreuer sowie der Leitung der Samtgemeindejugendfeuerwehr lag bei insgesamt 4.786 Stunden ehrenamtliches Engagement. Auch die Kleinsten sind hochmotiviert in den beiden Kinderfeuerwehren Rümmer und Grafhorst, wobei die Grafhorster Kinderfeuerwehr, die in 2014 erst gegründet wurde, mit mittlerweile 18 Kindern aufwarten kann. Insgesamt befinden sich nun 11 Jungen und 14 Mädchen in den Kinderfeuerwehren.

Wie wichtig die Brandschutzerziehung ist, berichtete der Brandschutzerzieher Michael Kaussel. Jede dritte fahrlässige Brandverursachung im Bundesgebiet wird durch Kinder und Jugendliche ausgelöst. „Wer Bescheid weiß spielt nicht mit dem Feuer“, so Kaussel. Die Schulklassenbetreuer waren im Berichtsjahr in Kindergärten, Schulen und auch im Seniorenheim unterwegs. Es wurden 102 Kinder und 42 Erwachsende zum Thema Brandschutz geschult. Kaussel bedankte sich bei den Schulklassenbetreuern Erika Hahn, Jörg Merkl, Tobias Schierding und Lars Rose für ihre geleistete Arbeit. Im letzten Jahr konnten wieder mehr Truppmann-Lehrgänge durchgeführt werden berichtete der stellv. Gemeindeausbildungsleiter Thomas Mehr. Insgesamt 48 Kameradinnen/-en besuchten die angebotenen Lehrgänge. Ein Motorkettensägen-Lehrgang fand für 11 Teilnehmer in Mackendorf statt. Bei der Funkausbildung wurde die Schulung im Umgang mit den Digitalfunkgeräten weiter vertieft. Bei den Funkgruppen war die Funk- und Fahrübung in Volkmarsdorf wieder ein Highlight. Die Beteiligung mit 81 Teilnehmern aus 12 Ortsfeuerwehren war sehr gut. An den Ausbildungslehrgängen auf Kreisebene nahmen 62 Kameradinnen/-en an verschiedenen Lehrgängen teil. Anschließend bedankte sich Mehr auch im Namen von Gemeindeausbildungsleiter Andreas Wogatzki bei den Ausbildern für ihre Unterstützung. Gefahrgutzugführer Fred Dörries berichtet von einem ruhigen Jahr. Außer den Ölspuren gab es keine Gefahrguteinsätze in der Samtgemeinde. Sieben Ortswehren befinden sich im Gefahrgutzug in dem auch 34 CSA-Träger ihren Dienst leisten. Dörries appelliert noch einmal an die Ortsbrandmeister, in den Reihen der Ortswehren nach Atemschutzträgern zu suchen, die eine Ausbildung zum Vollschutzträger absolvieren wollen. Über den positiven Rückgang von Verletzungen freute sich der Sicherheitsbeauftragte Frank Schulz. Im Gegensatz zum Vorjahr sind die Verletzungen um 45 % zurückgegangen.

Nach den Berichten standen die Wahlen zum Samtgemeindekommando an. Zum Bekleidungswart wurde Andreas Appel gewählt. Neuer Funkbeauftragter ist Christian Große. Wiedergewählt wurden Andreas Wogatzki zum Gemeindeausbildungsleiter und Mirko Wogatzki zum 1. Stellv. Samtgemeinde-jugendwart. Verabschiedet wurde die Bekleidungswartin Kira Thielecke-Terpoorten, der stellv. Ortsbrandmeister Michael Walter aus Kl. Sisbeck sowie Ortsbrandmeister Rainer Berg aus Papenrode. Neu im Kommando sind nun Tobias Reichelt (stellv. Ortsbrandmeister Kl. Sisbeck), Sven Spalleck (Ortsbrandmeister Papenrode), Uwe Sulfrian (Ortsbrandmeister Meinkot) und Helios Stellmach (stellv. Ortsbrandmeister Meinkot). Beförderungen standen ebenfalls auf der Tagesordnung. Oliver Schulze und Lars Baumgart sind jetzt Oberlöschmeister. Zum 1. Hauptlöschmeister wurde Stefan Oberg befördert, Martin Fricke zum Brandmeister und Oliver Stanke zum Oberbrandmeister.

Beschädigungen am Dach der Marienkäferschule

Kürzlich wurde ein Wasserschaden in einem Klassenraum an der Marienkäferschule festgestellt. Bei der Dachbegehung wurden Schulsohlenabdrücke gesichtet, die darauf schließen lassen, dass sich Kinder unbefugt auf dem Dach bewegt und damit den Schaden verursacht haben. Die Schäden müssen nun mit erheblichen Mitteln repariert werden. Es ist nicht nur eine teure Angelegenheit, sondern auch gefährlich, wenn sich Kinder auf der Dachfläche der Schule bewegen. Ich darf alle Eltern daher bitten, ihre Kinder auf diese Gefahr hinzuweisen.

Eltern haften für Ihre Kinder!

1910 100 Jahre 2010
Gärtnerei Schmidt
Beet-, Balkon- und Gemüsepflanzen aus eigenem Anbau!
Wir produzieren u. a. über 15 verschiedene Tomatensorten und 10 Paprikasorten (Pepperoni, Chilli, Habanjero).
In der Samtgemeinde Velpke liefern wir Ihre Bestellung **ohne Liefergebühr** aus.
Gerne können Sie Ihre Bestellung auch telefonisch aufgeben.
Stefan Schmidt
Oebisfelder Str. 21 · 38458 Velpke
Tel. + Fax 0 53 64 / 22 32
Öffnungszeiten:
Mo–Fr. 8.30–12.30 u. 14.30–18.00 Uhr
Sa. 8.30—12.30

Erste Einblicke in die Berufswelt – Schnuppertag für Gauß-Schüler

Für manchen Achtklässler scheint der Einstieg in den Beruf in zweieinhalb Jahren noch in weiter Entfernung zu liegen. Dennoch ist es wichtig, sich jetzt schon erste Einblicke in die Berufswelt zu verschaffen. Die Carl-Friedrich-Gauß-Schule gibt ihren Schülern deshalb schon in dieser frühen Phase die Möglichkeit, in die Berufswelt hineinzuschnuppern. Ein gesamter Schultag stand jetzt für die Dreizehn- und Vierzehnjährigen im Zeichen der Suche nach ihrem zukünftigen Beruf. In Kleingruppen von je drei Schülern konnten sie an elf Stationen einen kleinen Einblick in die verschiedensten Berufsfelder bekommen. Das Spektrum reichte von klassischen Handwerksberufen im Baugewerbe über Gastronomieberufe bis hin zu Berufen in der Finanzwirtschaft bzw. -verwaltung. An einigen Stationen galt es, kleine praktische Aufgaben zu bewältigen, wie z.B. bei einer Heizungsbaufirma. Etwas zaghaft gingen die meisten Mädchen mit den Sägen an der Station der Zimmerei um. Auch das Einschlagen eines langen Nagels am Stand der Dachdecker bereitete nicht nur den Schülerinnen Schwierigkeiten. Diese schienen eher von der Arbeit der Ergotherapeutin Kathrin Liebenau angetan zu sein, die Übungen mit Sehbehinderten simulierte. Auf die klassische Rollenverteilung im Berufsleben ging Fliesenlegermeister Mario Müller in der abschließenden Gesprächsrunde noch einmal ein. Die Vorstellung, dass Handwerksberufe nur etwas für Jungen und Dienstleistungsberufe etwas für Mädchen seien, wäre heute schon etwas überholt. Stellvertretend für alle anderen Fachkräfte der vertretenen Firmen gab er den Jungen und Mädchen noch einen

Ratschlag mit auf den Weg: „Belasst es nicht bei dem verpflichtenden Schulpraktikum, bevor ihr euch für einen Beruf entscheidet, sondern versucht weitere freiwillige Praxiserfahrungen z. B. in den Ferien zu sammeln“. mg

Abschied in der Kita „Krümelkiste“, Bahrdorf“

Frau Alexandra Wölfel, Erzieherin in der Kindertagesstätte „Krümelkiste“ in Bahrdorf, wird zum 31. März 2015 ihre Tätigkeit hier beenden. Sie ist seit Oktober 2012 in der KITA tätig gewesen. Sie möchte nun wieder in ihre Heimat nach Bayern zurückkehren. Mit ihr verlieren wir eine bei den Kindern beliebte Erzieherin und im Mitarbeiterkreis anerkannte und geschätzte Beschäftigte.

Gemeindedirektor Rüdiger Fricke und das Team der KITA um Leiterin Nicol Schöpe verabschiedeten Frau Wölfel und dankten ihr für die gemeinsame Zeit. Tja, Abschied ist nicht leicht - und so gingen viele, viele guten Wünsche an Alexandra Wölfel für ihren weiteren Weg und ihre persönliche Zukunft!

Als ihre Nachfolgerin wird dann ab April die Erzieherin Jessica Gröhl ihre Tätigkeit aufnehmen. Frau Gröhl war schon einmal in der Kindertagesstätte „Krümelkiste“ beschäftigt. Wir heißen Jessica Gröhl herzlich willkommen in der Einrichtung und wünschen ihr Freude und Erfolg in der Arbeit mit unseren Kindern!

Schulanfänger 2016

In diesem Jahr findet die Anmeldung der Schulanfänger des Jahres 2016 an der Grundschule Am See in Groß Twülpstedt am Donnerstag, 07.05.2015, statt. Die Anmeldung erfolgt im Rahmen eines Elternabends, der um 19.30 Uhr beginnt. Betroffen sind alle Kinder, die bis zum 30.09.2016 das 6. Lebensjahr vollenden und damit schulpflichtig werden. Auf Antrag der Erziehungsberechtigten können Kinder, die zu Beginn des Schuljahres 2016/2017 noch nicht schulpflichtig sind, in die Schule aufgenommen werden, wenn sie die für den Schulbesuch erforderliche körperliche und geistige Schulfähigkeit besitzen und in ihrem sozialen Verhalten ausreichend entwickelt sind. Diese Kinder werden mit der Aufnahme schulpflichtig. Der frühe Termin ist erforderlich, um bei den angemeldeten Kindern feststellen zu können, wie fit sie im Gebrauch der Deutschen Sprache sind. Bei Bedarf erhalten die Kinder im letzten Jahr vor der Einschulung fördernden Sprachunterricht.

Einzelunterricht oder Mini-Gruppen
•Deutsch
•Mathe
•Englisch
•LRS-Analyse+ Förderung
Nachhilfe in Velpke
Info+Anmeldung
01803 - 6 22 444
vom dt. Festnetz 9 Ct./min – Mobilfunk max. 42 Ct./min
www.minilernkreis.de/suedheide-elm
• alle Klassen • alle Schulformen
• kostenlose Lehrmaterialien
• Konzentrationsförderung
mini Lernkreis

Kurt Riemann jr.
Metall- und Konstruktionsbau/Bauschlosserei
Bünnebergstraße 4 38458 Velpke
Tel. 05364/4238 Fax 05364/8034
www.riemann-metallbau.de, info@riemann-metallbau.de

Vom 30.04. – 03.05.2015 finden Sie uns auf der DrömlingMesse in Vorsfelde.

Besuchen Sie uns und erfahren Sie mehr über unser Leistungsspektrum. Es reicht von Geländern, Zäunen und Treppen über Tore aller Art bis zu Vordächern und Carports.

Wir freuen uns auf Sie!

HÖRMANN
Tore • Türen • Zargen • Antriebe

TRATTORIA BERTO
– Unsere Events und Aktionen –

Grill und Cocktail Abend am Freitag, den **17. Juli ab 19:00 Uhr** auf unserer Sonnen Terrasse möchten wir Sie zu leckeren Grill-Spezialitäten und versch. Cocktails einladen.

Weinfest der Werbegemeinschaft Velpke bei den Bertos am **29.–30. August**.

Travestie Show im **November**.

Es wird gefeiert am **Samstag, den 7.11. Notte italiana** mit riesen Buffet – Live Musik ... ab 19 Uhr.

Weihnachtsbuffet von 11:30 – 14:30 Uhr am **Freitag, den 25.12.**

• Bitte vormerken •
– Ihr Trattoria-Berto-Team –

Öffnungszeiten: Mo. – So. 11.30 – 14.00 Uhr und 17.00 – 22.00 Uhr, Dienstag Ruhetag

Herzlich willkommen in unserem Eiscafé!
Kommen Sie zu uns und probieren Sie unsere neuen Eiscreationen!

Öffnungszeiten für das Eiscafé:
• täglich ab 10.30 Uhr •

Jasperallee 14 • 38458 Velpke • Telefon 05364–967409

Auf zum 17. Danndorfer Mai-Fest

Auch in diesem Jahr lädt die Maibaumgruppe, gemeinsam mit den örtlichen Vereinen, wieder zu einer schönen Brauchtumsveranstaltung ein: Wenn am Freitag, 1. Mai, nach dem erfolgreichen Maibaum-Aufstellen auf der Verkehrsinsel „Im Siek“ (der Maibaum-Insel) der Ruf ertönt: „Herr Bürgermeister, der Baum steht“, beginnt in Danndorf das traditionelle „Mai-Fest“. Verantwortlich für dieses Event ist die Maibaumgruppe Danndorf. Die Mitglieder dieser Gruppe pflegen und gestalten im Rahmen des Ehrenamts, im Auftrag und im Namen der Gemeinde Danndorf, schon seit vielen Jahren den Maibaum.

„Das seit 1999 alljährliche Aufstellen des Maibaumes hat sich in der Gemeinde fest etabliert, wird von der Danndorfer Bevölkerung immer gut angenommen und ist aus dem Festgeschehen im Ort nicht mehr wegzudenken“, betont Walter Hujer von der Maibaumgruppe. „Diese Traditionsveranstaltung entwickelte sich im Lauf der Jahre zu einem beliebten „Danndorfer-Volksfest.“ Dieses große Mai-Fest - geplant von der Maibaumgruppe, wurde mit den Vertretern der örtlichen Vereine, bei einem Vorbereitungstreffen, die traditionelle Maifeier 2015 gut organisiert und bestens vorbereitet: Den großen, grünen Maikranz z.B., binden in diesem Jahr die Mitglieder vom Heimat- und Kulturverein; der Tinkerpferdehof-am-Drömling stellt für die Fahrten durch den Ort wieder Pferd und Wagen bereit und auch ein Karussell für die Kinder soll aufgestellt werden. Wie immer beginnt dieser Mai-Feiertag um 10 Uhr mit einer Andacht auf der Maibaum-Insel. In diesem

Jahr gehalten von Pfarrerin Marion Bohn, von der Ev.-luth. Kirchengemeinde. Danach, um ca. 10:30 Uhr, werden Kameraden der Freiwilligen Ortsfeuerwehr, in geübter Weise mit Muskelkraft und einer Seilwinde, den Maibaum aufrichten. Der gemischte Chor begleitet dabei mit schwungvoll gesungenen Mai-Liedern diese Aktion. Im Anschluss daran, nach seinem obligatorischen Grußwort der Gemeinde an die Anwesenden, eröffnet Diethelm Müller, Danndorfer Bürgermeister und Gemeindedirektor, das Danndorfer Mai-Fest 2015.

Bei diesem Maifest erwartet die Besucher ein Programm für die ganze Familie: Mitglieder von Danndorfer Vereinen bieten eine Vielzahl leckerer Speisen und diverse Getränke zu moderaten Preisen an, so dass an diesem „arbeitsfreien“ Mai-Feiertag nun auch mal die häusliche Küche „kalt“ bleiben kann. An diesem Tage ergibt sich sicherlich wieder genügend Raum für gute Gespräche bei frisch gezapften Getränken, Spezialitäten aus dem Topf, der Pfanne oder vom Grill und von einem umfangreichen Kuchenbuffet. Wir freuen uns auf Ihren Besuch und wünschen schon jetzt einen schönen Maifeiertag. (Walter Hujer)

Jahreshauptversammlung 2015

Der Heimatverein Velpke traf sich am 11.4.2015 zur Jahreshauptversammlung bei Carlisi Ristorante (Sportheim) in Velpke. Gemeinsam blickten 75 Mitglieder auf die Höhepunkte von 2014 zurück.

Für 25 Jahre Vereinstreue bedankte sich der 1. Vorsitzende Holger Flecks bei Hannelore Jabke, Ruth Könnecke, Sigrid Ratke, Rolf Könnecke, Hermann Schlüter, Günter Schmidt und

Karl Szczepanski.

Zu Ehrenmitgliedern ernannt wurden Gerda Behrens, Klaus-Dieter Benter, Walter Ernst, Sigrid Hansmann, Erika und Jürgen Heiser, Hannelore Jabke, Elisabeth Katzmarski, Herbert Kolbig, Rolf und Ruth Könnecke, Sigrid Ratke, Hermann Schlüter, Günter Schmidt und Karl Szczepanski.

Im vergangenen Jahr standen wieder viele erfolgreiche Aktivitäten auf dem Programm, an die sich die Mitglieder gern erinnern. So auch die 3-Tages-Fahrt im September in den Spreewald.

Die 2. Vorsitzende Andrea Bake stelle die Highlights für 2015 vor. Besonders hervorgehoben wurde die 4-Tages-Tour vom 11. bis 14. September 2015 nach Saale Unstrut Naumburg.

Es sind noch wenige Plätze frei!

Anmeldungen hierzu bei Holger Flecks, Tel. 05364-2257.

Relegationsschießen in Wolfsburg

Unsere 1. Luftgewehr-Auflagemannschaft nahm am Relegationsschießen um den Aufstieg von der Kreisliga in die Bezirksliga teil. Ringgleich mit dem Schützenverein Räbke konnten sie sich den Aufstieg in die Bezirksliga sichern. Schützen Heinz Evers (297 Ring), Jochen Strauß (295 Ring) und Martina Dettenborn (291 Ring). Wir freuen uns auf die nächste Saison in der Bezirksliga. Ebenso im März hatte unsere 1. Luftgewehrmannschaft stehend Freihand auch ihr Relegationsschießen, auch diese Mannschaft steigt in die Bezirksliga auf. Schützen Gisela Barnstof-Küssner, Jessica Hintz, Heinz Evers, Jochen Strauß und Maik Gassmann. Beiden Mannschaften weiterhin viel Erfolg.

Kartenvorverkauf startet am 1. Mai

Die Theatergruppe des Danndorfer Heimat- und Kulturvereins spielt die Komödie „Ein Vereinsmensch wird kuriert“.

Ein Stück in 3 Akten von Klaus Tröbes auf dem Schützenplatz in Danndorf.

Die Vorstellungen sind am
06.06. um 15 Uhr
und am 07.06. um 16 Uhr

Die Karten sind nur im Vorverkauf erhältlich und beinhalten einen kleinen Imbiss im Anschluss der Aufführung.

Der Vorverkauf startet am 1. Mai am Maibaumbowlenstand des Heimat- und Kulturvereins.

Dann jeweils dienstags von 14 bis 17 Uhr und zwar am 5., 12., 19. und 26. Mai.

Wir freuen uns auf Ihren Besuch.

So fängt der Tag gepflegt an.

Hohe Pflegequalität zeigt sich nicht allein durch helfende Hände und technische Hilfsmittel. Sie zeigt sich oft freundlich und leise. Manchmal schon durch die Lieblingskonfitüre am Morgen.

DRK - Sozialbetrieb Helmstedt gGmbH
Sozialstation Velpke - Helmstedt
Oebisfelder Straße 10 - 38458 Velpke
Tel. 0 53 64 / 97 70 - Fax 97 71

Deutsches Rotes Kreuz
Pflege unter einem guten Zeichen

Filiale Helmstedt, HELIOS St. Marienbergklinik GmbH
Tel. 05351/21 22 - Fax 21 15

Impressum

Herausgeber & Redaktion: Samtgemeinde Velpke
Erster Samtgemeinderat
Rüdiger Fricke
Grafhorster Straße 6, 38458 Velpke
Telefon 05364/5212

Anzeigen: Michael Heuchert (verantwortlich)
Hintern Brüdern 23, 38100 Braunschweig

Verlag: BZV Medienhaus GmbH,
Hamburger Straße 277, 38114 Braunschweig

Geschäftsführung: Harald Wahls (Sprecher), Manfred Braun,
Michael Wüller

Druck: Druckzentrum Braunschweig GmbH
Christian-Pommer-Str.45, 38112 Braunschweig

Vertrieb: RVA Helmstedt

Erscheinungsweise: monatlich, jeweils zum Monatsende

Es gilt die Anzeigenpreisliste vom 1. Januar 2015

Verantwortlich für den Inhalt (soweit dieser von der Samtgemeinde verfasst wurde): Erster Samtgemeinderat Rüdiger Fricke, Velpke.

Das Mitteilungsblatt wird kostenlos an alle Haushalte der Samtgemeinde Velpke verteilt. Gesamtauflage: 6.300 Exemplare.

Namentlich gekennzeichnete Artikel geben die Meinung des Verfassers wieder – nicht unbedingt die der Redaktion.

Bei unaufschiebbaren Angelegenheiten ist nach Dienstschluss unter der Handy-Nr. 0173/1965899 der Erste Samtgemeinderat Rüdiger Fricke zu erreichen.

Fritz Wilke ist seit 80 Jahren dabei

Auf der Jahreshauptversammlung des TSV Danndorf, gab es viel Positives zu berichten. Im Namen des erst seit November 2014 amtierenden Vorstandes freute sich der Vorsitzende Jürgen Beinlich mehr als 30 neue Mitglieder im Verein begrüßen zu dürfen. Damit wurde endlich die Mitgliederzahl von 500 wieder überschritten. Mit Carina Berheide, Ann-Kathrin Hinze, Julia Kloster und Liza Ockert konnten 4 Übungsleiterinnen in der Sparte Turnen gewonnen werden. Bei den Fußballern schwingt Klaus Soleinsky das Zepter. Im Karatdojo Danndorf erweitert der frisch gekürte Landesmeister Antonio Castiglione das Trainerteam von Spartenleiter Nicolo Alaimo. Im Rückblick auf das Jubiläumsjahr 2014 wurde vor allem noch einmal dem Festwochenende im Mai gedacht. Einige besondere Ehrungen gehörten zu diesem Abend. Fritz Wilke, der dem Verein im Alter von 9 Jahren beigetreten war, wurde für 80-jährige Vereinstreue geehrt. Die Ehrenmitglieder Gerhard Beinlich und Elmar Schäfer sowie Gerd Behme, Gerhard Claus und Wolfgang Wunsch für 60-jährige Vereinstreue. Für 50- jährige Vereinstreue das Ehrenmitglied Jürgen Markworth und Werner Wunsch. 40 Jahre im Verein sind: Heinrich Beinlich, Jürgen Beinlich, Carmen Beinlich, Harald Brendel, Dirk Grosshennig, Rudolf Hnyk, Matthias Hobohm, Helga Jäger, Beate Ruppelt, Cordula Scharf, WalterSchrader, ClemensUehlecke, Anja Uehlecke und Marlies Wunsch. Für 25-jährige Vereinstreue: Daniel Berheide, Udo Berheide, Andre Bischoff, Sandy Bischoff, Tanja Damm, Torben Füller, Sören Gregor, Sven Gregor, Sebastian Köhn, Christian Köhn, Marcel Leise, Norman Leise, Inge Meinecke, Miriam Neu, Bastian Schäfer, Annerose Schäfer, Margit Tölg, Thomas Wunsch. Für 15-jährige Vereinstreue: Michel Haberecht, Marianne Heinrich, Lara-Katharina Hacke, Claudia Schwanke, Rudolf Meyer, Jürgen Leykum. Die Verdienstnadel in Bronze erhielten Carsten Hoffmann und Nicolo Alaimo. Die Verdienstnadel in Silber Gerd Behme, Ilona Schönberger und Wolfgang Wunsch. Für 30 Jahre ehrenamtliche Tätigkeit erhielt Roland Gregor in Präsent. Der Vorstand zeigt sich erfreut von so viel Vereinstreue und hofft in Zeiten Ehrenamtsmüdigkeit weiterhin auf das vorbildliche Verhalten der Danndorfer Mitglieder.

Kult & Krempel
An- und Verkauf von Antiquitäten u. a. ...
• Haushaltsauflösungen
• Räumungen • Nachlassbewertungen
Lagerverkauf samstags v. 9–12 Uhr, Helmstedter Straße 11
www.kult-und-krempel.de
38458 VELPKE — Gartenweg 4
Telefonische Absprache unter 01 60 - 7 49 50 50

Mein Tischler
Insektengitter müssen kein Luxus sein ... Fragen Sie uns.
MEYER & COMP.
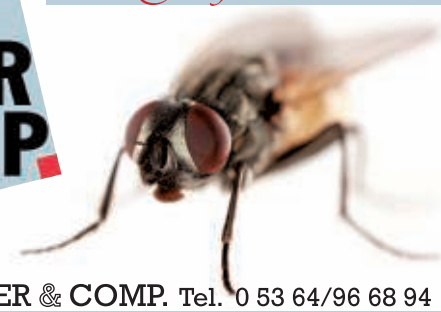
TISCHLEREI MEYER & COMP. Tel. 0 53 64/96 68 94
Steinbruchstraße 2 • 38458 Velpke • info@meycomp.de

carplus
KFZ-Meisterbetrieb und Reifenservice
Du und Dein Auto! Gemeinsam fit in den Frühling
Thomas Eggestein
Südammsbreite 33
38448 WOB-Vorsfelde
Tel. 0 53 63 / 404 03
www.carplus-wolfsburg.de

VORWERK
Ihr Ansprechpartner vor Ort
...bietet Ihnen in der Samtgem. Velpke und alle umliegenden Dörfer
• Kompetente Beratung rund um das Thema Wohlfühl-Sauberkeit
• Kostenloser Service-Check für Ihren Vorwerk Kobold Staubsauger
• Unverbindlicher Test der Vorwerk Produkte in Ihrem Zuhause
Ihr/e Ansprechpartner/-in vor Ort:
Uwe Helmcke Scharrkoppelweg 12
Mobil: 01733129667 Osloß
Kobold

Computer Service Wronowski
Krauelei 1A, 38459 Bahrdorf
CSW Computer Service Wronowski
Mobil: 0178/5621896
Tel.: 05364/947298
Fax: 05364/9679234
Ansprechpartner für die WOBCom!
E-Mail: info@computer-bahrdorf.de
www.computer-bahrdorf.de

Hans-Jürgen Schulz holte größten Pokal

Beim Seniorenschießen des Schützenvereins Velpke gewann im März Hans-Jürgen Schulz den Monatspokal der Senioren, bei den Seniorinnen war wieder einmal Heidi Bischoff erfolgreich und Rainer Marx freute sich über den Gewinn des Udo-Tewes-Pokals. Da auf dem Betreuer-Pokal kein Platz zum Gravieren mehr war, stiftete der Senioren-Betreuer Thomas Winter einen neuen Pokal, den sich Nils Wolter holte. Nach dem Schießen verwöhnten uns das Senioren-Königspaar Gaby Stegemann und Udo Tewes mit Rahm-Geschnetzeltem, den Verdauungs-Obstler hatte der Groß König Peter Libudzik mitgebracht. Alles in allem war es wieder ein gemütlicher, harmonischer Nachmittag und Abend.

Dartmeister beim Velpker Sportverein ermittelt

Mit Beendigung des Winterhalbjahreswurden die Dartmeister der Seniorengruppe des VSV ermittelt. Sektionsleiter Hans-Joachim Jacobi wurde mit 125 Punkten als bester Werfer mit einem Pokal ausgezeichnet. Für das höchste Finish mit 122 Punkten erhielt Klaus-Peter Mosler den Pokal und als „Cool-Darter“ wurde Udo Osten ausgezeichnet. Demnächst werden die beiden Bocciabahnen hergerichtet, damit bei schönem Wetter die Open-Air-Saison bei den Senioren starten kann.

Osterschießen in Rickensdorf

Am Freitag, 27. März, sollte es im Schützenheim ein ganz gewöhnlicher Trainingstag werden. Die Jugendleitung wollte die Schützen mit einem Osterschießen überraschen und das ist Sabine Kamieth und Dagmar Tauerman gelungen. So fand an dem Abend im Schützenheim ein Osterschießen statt. Zuerst wurde gemeinsam gemütlich gegessen, anschließend wurde das traditionelle Osterschießen durchgeführt und der neue Osterkönig/-in ausgeschossen. Geschossen wurde mit dem Luftgewehr auf Glücksscheiben, dadurch wurde das Schießen besonders interessant und unterhaltsam. Alle Teilnehmer dürften ihre Geschicklichkeit testen und wurden mit bunten Eiern belohnt. Sehr spannend wurde die Siegerehrung. Der treffsicherste Schütze wurde Uwe Borstel, ihm wurde der traditionelle Osterpokal übergeben. Die zweitbeste war Friedhilde Mutzek und die dritte wurde Sarah Tauermann. Sabine Kamieth: „Jung und alt, alle haben sich sehr wohl gefühlt! Es wurde mit einander viel erzählt und gelacht. Es war ein wirklich gemütlicher Abend!“

68 Teilnehmer beim Schlemmerfrühstück

Das 10. Schlemmerfrühstück vom Sportverein Papenrode Rickensdorf war ein voller Erfolg. Der 1. Vorsitzende Burkhard Pötsch konnte 68 Vereinsmitglieder und Gäste bei guter Stimmung begrüßen. Das Dorfgemeinschaftshaus war damit ausverkauft.

Alt und Jung ließen sich das von Michaela Bobrowski und Gaby Giering vorbereitete Frühstück schmecken. Es gab alles, was das Herz begehrt: Rührei, Bacon, Nürnberger-Bratwurst, Kartoffelpuffer, Fisch-, Käse- und Wurstplatte u.v.m. leerten sich schnell.

Nach dem Frühstück wurde noch eine Kartoffel-Cabanossi-Suppe gereicht. Viele Gäste blieben bis in den späten Nachmittag. Zum Erfolg dieser Veranstaltung trugen einige Vereinsmitglieder und Unternehmen aus der näheren Umgebung mit Spenden bei. Der SV bedankt sich auf diesem Wege nochmals bei den Spendern. Der besondere Dank geht an Heidemarie Heize, Wilhelm Lippelt, Gerold Schliephake und Manfred Winter. Sie hatte kurz vorher das Dorfgemeinschaftshaus renoviert, so dass die Räumlichkeiten zur gemütlichen Atmosphäre beitrugen.

Gültig vom 30.04. – 03.05.2015**
Telefon + Internet
Angebot zur Drömling-Messe
Telefon + Internet
Power-Tarif für nur 19,95 €*
in den ersten 6 Monaten
✓ schnelles Internet mit VDSL 50 MBit/s oder 100 MBit/s jetzt auch bei Ihnen verfügbar
✓ schnelle Downloads und Video-Streamings sowie blitzschneller Seitenaufbau
✓ AVM FRITZ!Box 7360 WLAN-Router gratis***
Sie sparen über 250 €!

© Johan Larson - Fotolia.com
* die Berechnung der Grundgebühr in Höhe von 41,95 € (50 MBit/s) oder 43,95 € (100 MBit/s) startet 6 Monate nach der technischen Schaltung des „Power-Tarifes“
** Angebot gilt bis zum 03.05.2015. Nicht mit anderen Aktionen kombinierbar.
*** weitere Infos dazu am Messestand
WOB Com
www.wobcom.de Hotline 0800-96274663

LAV Rümmer

In einer kleinen Feierstunde überreichte Sportabzeichenwart Heiner Täger die im vergangenen Jahr errungenen Sportabzeichen. Er erwähnte dabei, dass zwar im fünfzigsten Jahr der Abnahme die erwünschte Zahl von 50 nicht ganz erreicht werden konnte, zeigte sich aber trotzdem sehr erfreut über die große Anzahl von 44 erfolgreichen Bewerbern. Auch in diesem Jahr bietet der LAV Rümmer im-mer donnerstags ab 18,0 Uhr allen Interessierten die Möglichkeit zu trainieren und die Bedingungen zu erfüllen. Eine Vereinsmitgliedschaft ist dazu nicht erforderlich.

Orthodoxes Osterfest in Wahrstedt

Bereits am Freitagabend vor dem Fest fuhren zwei „Unterstützer“ mit sieben Orthodoxen zu einer orthodoxen Kirche in Gifhorn. Die Orthodoxie ist in Deutschland mit rund 1,5 Millionen Christen die drittstärkste Konfession. Sie feiert ihr Osterfest eine Woche nach dem „westlichen“ Osterfest. Es war in Wahrstedt ein richtig fröhliches Fest. Die Gemeinschaft hatte ein reichhaltiges Mahl vorbereitet. So gab es zum Beispiel „Zegeni“, ein Gericht aus Hühnerfleisch, sowie „Asa“, ein Fischgericht. Nach einer Fastenzeit von 7 Wochen war es dann auch wahrlich ein Grund zur Freude. In der Zeit

durften die Orthodoxen nichts konsumieren, was vom Tier kam. Im Hintergrund sahen und hörten wir über einen Laptop musikalische Beiträge aus Eritrea. Die jungen Männer ließen es sich nicht nehmen und tanzten auf Wunsch ihre typischen Rhythmen mit. Wir wurden animiert, mitzutanzen.

Grafhorster Party-Night am 22. Mai 2015

In diesem Jahr veranstaltet die Grafhorster Jugend zum ersten Mal eine Party-Night. In Eigenregie und mit kompetenter Unterstützung wird diese Veranstaltung ins Leben gerufen. Die Party-Night steigt am 22.Mai ab 20.00 Uhr im Festzelt an der Danndorfer Straße 34 in Grafhorst. Der Eintritt ist frei. Die besten DJs werden die Party-Night zu einem unvergesslichen Event machen. Ein besonderes Augenmerk haben die Organisatoren auf die Wünsche von musikbegeisterten Besuchern gelegt.

Service

KÜHNOLD
IHR AUTOHAUS

Nutzfahrzeuge
Service

Ihre Autohaus Familie
Wir sind für Sie da!

Am Seeberg 4
38464 Groß Twülpstedt

Telefon (0 53 64) 94 00
Telefax (0 53 64) 48 83

kuehnold@t-online.de
http://www.kuehnold.de